



Plan Local d'Urbanisme VILLERS-EN-CAUCHIES

Annexes

Arrêté le :	14 / 11 / 2017
Approuvé le :	19 / 12 / 2018

Sommaire

AVANT-PROPOS

1 - **SERVITUDES D'UTILITE PUBLIQUE** ET INFORMATIONS ET OBLIGATIONS DIVERSES

2 - NOTICE SANITAIRE

Assainissement
Alimentation en eau potable
Défense incendie
Elimination des déchets

3 – ANNEXES

1ERE PARTIE : SERVITUDE D'UTILITE PUBLIQUE ET INFORMATIONS ET OBLIGATIONS DIVERSES

Délégation Territoriale du Cambrésis
Commune de Villers en Cauchies - 59622
Tableau des Servitudes d'Utilité Publique

N° 01/2013

CODE	INTITULE	ORIGINE	GESTIONNAIRE
I.1 - Conservation du Patrimoine Eaux			
A.4	POLICE DES EAUX Servitude de protection des cours d'eau non domaniaux	Riot du Vert Fossé A.P. du 09/12/1970	Ddtm
II.1 Utilisation de certaines ressources : énergie			
I.3	GAZ Servitude de protection des canalisations de transport de gaz	Canalisation : NEUVILLY – HORNAING DN 500	Grt Gaz
I.4	ELECTRICITE Servitude de protection des lignes haute-tension	Lignes : LA CAPELLE – MASTAING 400 kV LONNY – MASTAING 2 X 400 kV	Rte
I.1bis	HYDROCARBURES LIQUIDES Servitude de protection des pipe-lines	Pipe-line : CAMBRAI - GLONS Décret du 20/01/1955 modifié le 02/08/1960	Service National des oléoducs interallies, service du ministère de la transition écologique et solidaire
II.2 - Utilisation de certaines ressources : communications			
EL.7	ALIGNEMENT Servitude d'alignement	R.D. 114 : 20/08/1896 R.D. 74 (en 2 parties) : 05/04/1894 R.D. 45 : 26/11/1869	Conseil Général
T.7	RELATIONS AERIENNES Servitude concernant les installations particulières à l'extérieur des zones de dégagement	Commune située dans les limites d'un cercle de 24 km centré sur les aéroports de : CAMBRAI – NIERGNIES et de CAMBRAI – EPINOY	Base aérienne
III - Salubrité			
INT1	CIMETIERE MILITAIRE OU CIVIL	Cimetière communal et militaire La servitude de 100m ne s'applique qu'aux cimetières transférés ou agrandis	Commune

**Pour les adresses des gestionnaires,
Voir liste ci-jointe**

Les fiches explicatives des Servitudes d'Utilité Publique peuvent être consultées en Mairie.

Page 1/3

SUCT/Cellule GVD le 01/10/2015

POLICE DES EAUX

(Cours d'eau non domaniaux)

I - GÉNÉRALITÉS

Servitudes applicables ou pouvant être rendues applicables aux terrains riverains des cours d'eau non domaniaux ou compris dans l'emprise du lit de ces cours d'eau.

Servitudes de passage et de flottage à bûches perdues.

Servitudes de curage, d'élargissement et de redressement des cours d'eau (applicables également aux cours d'eau mixtes - alinéa 2 de l'article 37 de la loi du 16 décembre 1964 visée ci-après).

Servitudes concernant les constructions, clôtures et plantations.

Loi du 8 avril 1898 sur le régime des eaux (art. 30 à 32 inclus), titre III (des rivières flottables à bûches perdues).

Code rural, livre I^{er}, titre III, chapitre I^{er} et III, notamment les articles 100 et 101.

Loi n° 64-1245 du 16 décembre 1964 sur le régime et la répartition des eaux et la lutte contre leur pollution.

Décret n° 59-96 du 7 janvier 1959 complété par le décret n° 60-419 du 25 avril 1960.

Code de l'urbanisme, articles L. 421-1, L. 422-1, L. 422-2, R. 421-38-16 et R. 422-8.

Circulaire S/AR/12 du 12 février 1974 concernant la communication aux D.D.E. des servitudes relevant du ministre de l'agriculture.

Circulaire du 27 janvier 1976 relative aux cours d'eau mixtes (J.O. du 26 février 1976).
Circulaire n° 78-95 du ministère des transports du 6 juillet 1978 relative aux servitudes d'utilité publique affectant l'utilisation du sol et concernant les cours d'eau (report dans les P.O.S.).

Ministère de l'agriculture - direction de l'aménagement - service de l'hydraulique.

II - PROCÉDURE D'INSTITUTION

A - PROCÉDURE

Application des servitudes prévues par le code rural et les textes particuliers, aux riverains des cours d'eau non domaniaux dont la définition a été donnée par la loi n° 64-1245 du 16 décembre 1964.

Application aux riverains des cours d'eau mixtes, des dispositions relatives au curage, à l'élargissement et au redressement des cours d'eau (art. 37, alinéa 2, de la loi du 16 décembre 1964 ; circulaire du 27 janvier 1976 relative aux cours d'eau mixtes).

Procédure particulière en ce qui concerne la servitude de passage des engins mécaniques ; arrêté préfectoral déterminant après enquête la liste des cours d'eau ou sections de cours d'eau dont les riverains sont tenus de supporter la dite servitude (art. 3 et 9 du décret du 25 avril 1960).

B. - INDEMNISATION

Indemnité prévue pour la servitude de flottage à bûches perdues si celle-ci a été établie par décret, déterminée à l'amiable et par le tribunal d'instance en cas de contestation (art. 32 de la loi du 8 avril 1898).

Indemnité prévue en cas d'élargissement ou de modification du lit du cours d'eau, déterminée à l'amiable ou par le tribunal d'instance en cas de contestation (art. 101 du code rural).

Indemnité prévue pour la servitude de passage des engins mécaniques, déterminée à l'amiable ou par le tribunal d'instance en cas de contestation, si pour ce faire il y a obligation de supprimer des clôtures, arbres et arbustes existant avant l'établissement de la servitude (art. 1^{er} et 3 du décret du 7 janvier 1959)

C. - PUBLICITÉ

Publicité inhérente à l'enquête préalable à l'institution de la servitude de passage d'engins mécaniques.

Publicité par voie d'affichage en mairie.

Insertion dans un journal publié dans le département, de l'arrêté préfectoral prescrivant l'enquête.

III. - EFFETS DE LA SERVITUDE

A. - PRÉROGATIVES DE LA PUISSANCE PUBLIQUE

1^o Prérogatives exercées directement par la puissance publique

Possibilité pour l'administration de procéder à la suppression des nouvelles constructions, clôtures ou plantations édifiées contrairement aux règles instituées dans la zone de servitude de passage des engins de curage.

2^o Obligations de faire imposées au propriétaire

Obligation pour les propriétaires de terrains situés dans la zone de passage des engins de curage, de procéder sur mise en demeure du préfet à la suppression des clôtures, arbres et arbustes existant antérieurement à l'institution de la servitude. En cas d'inexécution, possibilité pour l'organisme ou la collectivité chargé de l'entretien du cours d'eau, d'y procéder d'office, aux frais des propriétaires (art. 3 du décret du 7 janvier 1959).

Obligation pour lesdits propriétaires, d'adresser une demande d'autorisation à la préfecture, avant d'entreprendre tous travaux de construction nouvelle, toute élévation de clôture, toute plantation. Le silence de l'administration pendant trois mois vaut accord tacite.

L'accord peut comporter des conditions particulières de réalisation (art. 10 du décret du 25 avril 1960).

B. - LIMITATIONS AU DROIT D'UTILISER LE SOL

1^o Obligations passives

Obligation pour les propriétaires riverains des cours d'eau de laisser passer sur leurs terrains, pendant la durée des travaux de curage, d'élargissement, de régularisation ou de redressement desdits cours d'eau, les fonctionnaires et agents chargés de la surveillance ainsi que les entrepreneurs et ouvriers - ce droit doit s'exercer autant que possible en longeant la rive du cours d'eau (art. 121 du code rural). Cette obligation s'applique également aux riverains des cours d'eau mixtes (§ IV-B. 1^{er} de la circulaire du 27 janvier 1976 relative aux cours d'eau mixtes).

Obligation pour lesdits riverains de recevoir sur leurs terrains des dépôts provenant du curage (servitude consacrée par la jurisprudence).

Obligation pour lesdits riverains de réserver le libre passage pour les engins de curage et de faucardement, soit dans le lit des cours d'eau, soit sur leurs berges dans la limite qui peut être reportée à 4 mètres d'un obstacle situé près de la berge et qui s'oppose au passage des engins (décrets des 7 janvier 1959 et 25 avril 1960).

Obligation pour les riverains des cours d'eau où la pratique du transport de bois par flottage à bûches perdues a été maintenue de supporter sur leurs terrains une servitude de marche-pied dont l'assiette varie avec les textes qui l'ont établie (décret et règlements anciens).

2° Droits résiduels du propriétaire

Possibilité pour les propriétaires riverains des cours d'eau non domaniaux dont les terrains sont frappés de la servitude de passage des engins mécaniques, de procéder à des constructions et plantations, sous condition d'en avoir obtenu l'autorisation préfectorale et de respecter les prescriptions de ladite autorisation (art. 10 du décret du 25 avril 1960).

Si les travaux ou constructions envisagés nécessitent l'obtention d'un permis de construire, celui-ci tient lieu de l'autorisation visée ci-dessus. Dans ce cas, le permis de construire est délivré après consultation du service chargé de la police des cours d'eau et avec l'accord du préfet. Cet accord est réputé donné faute de réponse dans un délai d'un mois suivant la transmission de la demande de permis de construire par l'autorité chargée de l'instruction (art. R. 421-38-16 du code de l'urbanisme).

Si les travaux sont exemptés de permis de construire, mais assujettis au régime de déclaration en application de l'article L. 422-2 du code de l'urbanisme, le service instructeur consulte l'autorité mentionnée à l'article R. 421-38-16 dudit code. L'autorité ainsi consultée fait connaître à l'autorité compétente son opposition ou les prescriptions qu'elle demande dans un délai d'un mois à dater de la réception de la demande d'avis par l'autorité consultée. A défaut de réponse dans ce délai, elle est réputée avoir donné un avis favorable (art. R. 422-8 du code de l'urbanisme).

Possibilité pour les propriétaires riverains des cours d'eau non domaniaux de procéder, à condition d'en avoir obtenu l'autorisation préfectorale, à l'édification de barrages ou d'ouvrages destinés à l'établissement d'une prise d'eau, d'un moulin ou d'une usine (art. 97 à 102 et 106 à 107 du code rural et article 644 du code civil et loi du 16 octobre 1919 relative à l'utilisation de l'énergie hydraulique). La demande de permis de construire doit être accompagnée de la justification du dépôt de la demande d'autorisation (art. R. 421-3-3 du code de l'urbanisme).

Ce droit peut être supprimé ou modifié sans indemnité de la part de l'Etat exerçant ses pouvoirs de police dans les conditions prévues par l'article 109 du code rural, aux riverains des cours d'eau mixtes dont le droit à l'usage de l'eau n'a pas été transféré à l'Etat (circulaire du 27 janvier 1976 relative aux cours d'eau mixtes - § IV-B. 2°).

DÉCRET N° 59-96 DU 7 JANVIER 1959
relatif aux servitudes de libre passage
sur les berges des cours d'eau non navigables ni flottables

Le président du conseil des ministres,
Sur le rapport du ministre de l'agriculture, du garde des sceaux, ministre de la justice, et du ministre de l'intérieur,
Vu la Constitution, et notamment son article 37 ;
Vu le code rural, livre I^{er}, titre III, chapitre III ;
Le Conseil d'Etat (section des travaux publics) entendu,

Décète :

Art. 1^{er}. - Les riverains des cours d'eau non navigables ni flottables, dont la liste sera déterminée, après enquête, par arrêté préfectoral ou des sections de cours d'eau portées sur cette liste, sont tenus de permettre le libre passage, soit dans le lit desdits cours d'eau, soit sur leurs berges, dans la limite d'une largeur de quatre mètres à partir de la rive, des engins mécaniques servant aux opérations de curage et de faucardement. Sauf dans le cas indiqué à l'article 3, l'établissement de cette servitude ne crée pas de droit à indemnité. A l'intérieur des zones soumises à la servitude, toute nouvelle construction, toute élévation de clôture fixe, toute plantation est soumise à autorisation préfectorale. Les constructions, clôtures ou plantations qui seraient édifiées en contravention de cette obligation pourront être supprimées à la diligence de l'administration. Les terrains actuellement bâtis ou clos de murs, les cours et jardins attenants aux habitations sont exempts de la servitude.

Art. 2. - Un décret détermine les formes de l'enquête qui doit précéder l'arrêté préfectoral prévu à l'article 1^{er} ainsi que les cas dans lesquels il pourra être dérogé par ledit arrêté à la largeur maximale, indiquée audit article, de la zone de servitude.

Art. 3. - Les propriétaires de clôtures, arbres et arbustes situés dans les zones grevées de servitude antérieurement à l'ouverture de l'enquête qui précède l'arrêté préfectoral peuvent être mis par le préfet en demeure de supprimer ces clôtures, arbres et arbustes. Cette suppression ouvre droit à indemnité.

En cas d'inexécution, les clôtures, arbres et arbustes peuvent être supprimés, aux frais du propriétaire, par la collectivité ou l'organisme chargé de l'entretien du cours d'eau, à ce habilité par le préfet. Cette exécution d'office ne fait pas disparaître le droit à indemnité.

Au cas où une clôture, dont la suppression n'est pas ordonnée, doit être déplacée pour permettre le passage des engins mécaniques, son déplacement et sa remise en place incombent à la collectivité ou à l'organisme chargé de l'entretien du cours d'eau.

Art. 4. - Les contestations auxquelles pourront donner lieu l'établissement et l'exercice de la servitude ainsi que la fixation des indemnités éventuelles seront portées en premier ressort devant le tribunal d'instance qui, en se prononçant, devra concilier l'intérêt général avec le respect dû à la propriété.

Art. 5. - Le ministre de l'agriculture, le garde des sceaux, ministre de la justice, et le ministre de l'intérieur sont chargés, chacun en ce qui le concerne, de l'exécution du présent décret, qui sera publié au *Journal officiel* de la République française.

Fait à Paris, le 7 janvier 1959.

CHARLES DE GAULLE

Par le président du conseil des ministres :
Le ministre de l'agriculture,
ROGER HOUDET

Le garde des sceaux, ministre de la justice,
MICHEL DEBRÉ

Le ministre de l'intérieur :
ÉMILE PELLETIER

DÉCRET N° 60-419 DU 25 AVRIL 1960

fixant les conditions d'application du décret n° 59-96 du 7 janvier 1959 relatif aux servitudes de libre passage sur les berges des cours d'eau non navigables ni flottables

Le Premier ministre,

Sur le rapport du ministre de l'agriculture, du garde des sceaux, ministre de la justice, et du ministre de l'intérieur,

Vu le code rural, livre I^{er}, titre III, chapitre III ;

Vu le décret n° 59-96 du 7 janvier 1959 relatif aux servitudes de libre passage sur les berges des cours d'eau non navigables ni flottables,

Décète :

Art. 1^{er}. - La largeur maximale de 4 mètres comptés à partir de la rive, telle qu'elle est fixée à l'article 1^{er} du décret susvisé n° 59-96 du 7 janvier 1959, pour l'application de la servitude de passage des engins mécaniques de curage et de faucardement, sur les berges des cours d'eau non navigables et non flottables, peut être étendue toutes les fois qu'un obstacle fixe, situé à proximité de la berge, s'oppose au passage des engins.

La zone d'application de la servitude ne peut, en de tels cas, excéder 4 mètres comptés à partir des limites de l'obstacle.

Art. 2. - Dans chaque département, le projet de liste des cours d'eau ou sections de cours d'eau dont les riverains seront tenus de supporter la servitude prévue à l'article 1^{er} du décret n° 59-96 du 7 janvier 1959 susvisé est préparé par les ingénieurs du service de l'aménagement agricole des eaux, après consultation des ingénieurs du service hydraulique, du génie rural et des eaux et forêts.

Art. 3. - Le préfet prend un arrêté prescrivant l'ouverture d'une enquête sur le projet de liste visée à l'article 2.

Cet arrêté précise :

1° L'objet de l'enquête, la date à laquelle celle-ci sera ouverte et sa durée, qui ne peut être inférieure à quinze jours ni supérieure à trente jours ;

2° Les heures et les lieux où le public pourra prendre connaissance du dossier d'enquête et formuler ses observations sur un registre à feuillets non mobiles ouvert à cet effet.

L'arrêté est publié par voie d'affiches et, éventuellement, par tous autres procédés dans chacune des communes désignées par le préfet. L'accomplissement de cette mesure de publicité est certifié par le maire.

L'arrêté est en outre inséré en caractères apparents dans un des journaux publiés dans le département.

Art. 4. - Le dossier d'enquête comprend :

- une note explicative ;
- le projet de liste des cours d'eau ou sections de cours d'eau dont les riverains seront tenus de supporter la servitude de passage des engins mécaniques servant aux opérations de curage et de faucardement ;
- le projet d'arrêté portant approbation de la liste précitée ;
- une carte du tracé de chacun des cours d'eau et de chacune des sections de cours d'eau portées sur la liste ;
- la liste des endroits où il est prévu, en application des dispositions de l'article 1^{er} du présent décret, que la zone de la servitude sera fixée à une largeur supérieure à 4 mètres comptés à partir de la rive. Pour chacun de ces endroits, la longueur et la largeur de la zone soumise à la servitude doivent être indiquées de façon précise, avec plan sommaire à l'appui. Les motifs de la dérogation à la largeur de 4 mètres doivent être également indiqués.

Art. 5. - L'enquête s'ouvre à la sous-préfecture ou à la préfecture pour l'arrondissement siège du chef-lieu du département. L'arrêté du préfet prescrivant l'enquête peut, en outre, ordonner le dépôt pendant le délai et à partir de la date fixée comme il est dit à l'article 3, dans chacune des mairies des communes qu'il désigne, d'un registre subsidiaire sur feuillets non mobiles coté et paraphé par le maire et d'un dossier sommaire d'enquête.

Art. 6. - Pendant le délai fixé à l'article 3, les observations sur le projet soumis à l'enquête peuvent être consignées par les intéressés sur les registres d'enquête. Elles peuvent également être adressées par écrit au sous-préfet, lequel les annexes au registre déposé à la sous-préfecture.

Art. 7. - A l'expiration du délai d'enquête, les registres d'observations sont clos et signés, selon le lieu du dépôt, par le sous-préfet ou le maire.

Ils sont adressés par chacun des maires au sous-préfet dans un délai de huit jours. Le sous-préfet transmet ensuite au préfet, avec son avis, l'ensemble des registres de réclamations qu'il a centralisés.

Art. 8. - Après avis des ingénieurs de l'aménagement agricole des eaux, le préfet statue par arrêté sur la liste définitive des cours d'eau ou sections de cours d'eau dont les riverains sont tenus de supporter la servitude de passage des engins mécaniques de curage et de faucardement.

Art. 9. - Tout projet de modification ou d'adjonction à la liste des cours d'eau ou sections de cours d'eau fait l'objet d'une procédure identique à celle qui a été indiquée aux articles 2 à 8 du présent décret.

Art. 10. - Tout projet de construction, clôture fixe, plantation, soumis à autorisation en application de l'article 1^{er} du décret susvisé du 7 janvier 1959 doit faire l'objet d'une demande d'autorisation adressée au préfet par lettre recommandée avec demande d'avis de réception.

La demande d'autorisation indique :

- le nom et l'adresse du pétitionnaire ainsi que sa qualité de propriétaire, de locataire ou d'usufruitier ;
- l'emplacement, la nature, la disposition de la construction, de la clôture ou de la plantation envisagée.

Le préfet statue sur la demande dans les trois mois à dater de l'accusé de réception de cette dernière, après avis des ingénieurs du service de l'aménagement agricole des eaux. Il fixe éventuellement dans sa décision les conditions auxquelles doit être subordonnée la réalisation du projet.

En cas de rejet de la demande, le préfet notifie immédiatement sa décision motivée au pétitionnaire.

La décision du préfet est portée à la connaissance du maire de la commune sur le territoire de laquelle est située la propriété intéressée.

Si aucune suite n'a été donnée à la demande dans le délai de trois mois prévu au présent article, celle-ci est considérée comme agréée sans conditions.

Art. 11. - Les dispositions de l'article 10 s'appliquent sans préjudice de l'observation de la législation et de la réglementation en vigueur en ce qui concerne notamment la police des eaux, la protection contre les inondations, la protection de la santé publique, l'urbanisme.

Art. 12. - Le ministre de l'agriculture, le garde des sceaux, ministre de la justice, et le ministre de l'intérieur sont chargés, chacun en ce qui le concerne, de l'exécution du présent décret, qui sera publié au *Journal officiel* de la République française.

Fait à Paris, le 25 avril 1960.

MICHEL DEBRÉ

Par le Premier ministre :

Le ministre de l'agriculture,
HENRI ROCHEREAU

Le garde des sceaux, ministre de la justice,
EDMOND MICHELET

Le ministre de l'intérieur,
PIERRE CHATENET

Servitude 13

Servitude relative au transport de gaz naturel



Ressources, territoires, habitats et logement
Énergie et climat
Développement durable
Prévention des risques
Infrastructures, transports et mer

**Présent
pour
l'avenir**



Crédit photo : John Haynes

Ministère de l'Écologie, du Développement durable,
des Transports et du Logement

www.developpement-durable.gouv.fr

SERVITUDE DE TYPE I3

SERVITUDES RELATIVES AU TRANSPORT DE GAZ NATUREL

Servitudes reportées en annexe de l'article R. 126-1 du Code de l'urbanisme dans les rubriques :

II - Servitudes relatives à l'utilisation de certaines ressources et équipements

A - Énergie

a) Électricité et gaz

1 - Fondements juridiques

1.1 - Définition

Il s'agit des servitudes énumérées à l'article 35 modifié de la loi du 8 avril 1946 sur la nationalisation de l'électricité et du gaz, ainsi qu'à l'article 12 de la loi du 15 juin 1906 sur les distributions d'énergie, et plus particulièrement :

- de la servitude d'**abattage d'arbres** dont le titulaire d'une autorisation de transport de gaz naturel peut faire usage lors de la pose de canalisations ,
- et de la **servitude de passage** permettant d'établir à demeure des canalisations souterraines sur des terrains privés non bâtis, qui ne sont pas fermés de murs ou autres clôtures équivalentes.

Ces servitudes s'entendent sans dépossession de propriété : le propriétaire conserve le droit de démolir, réparer, surélever, de clore ou de bâtir, sous réserve de prévenir le concessionnaire un mois avant de démarrer les travaux.

1.2 - Références législatives et réglementaires

Chronologie des textes :

- **Loi du 15 juin 1906 (art. 12)** modifiée sur les distributions d'énergie,
- **Décret du 29 juillet 1927** portant règlement d'administration publique (RAP) pour l'application de la loi du 15 juin 1906 sur les distributions d'énergie (**art. 52 et 53** modifiés concernant l'enquête relative aux servitudes de l'article 12) - *abrogé par le décret n° 50-640 du 7 juin 1950*,
- **Loi n° 46-628 du 8 avril 1946 (art. 35)** modifiée sur la nationalisation de l'électricité et du gaz,
- **Décret n°50-640 du 7 juin 1950** portant RAP pour l'application de l'article 35 de la loi du 8 avril 1946 sur la nationalisation de l'électricité et du gaz, en ce qui concerne la procédure de déclaration d'utilité publique en matière d'électricité et de gaz et pour l'établissement des servitudes prévues par la loi - *abrogés par le décret n° 70-492 du 11 juin 1970*,
- **Décret n° 64-81 du 23 janvier 1964** portant RAP en ce qui concerne le régime des transports de gaz combustibles par canalisations (**art. 25**) - *abrogé par le décret n° 85-1108 du 15 octobre 1985*,
- **Décret n° 70-492 du 11/06/1970** pris pour l'application de l'article 35 modifié de la loi du 8 avril 1946 concernant la procédure de déclaration d'utilité publique des travaux d'électricité et de gaz qui ne nécessitent que l'établissement de servitudes ainsi que les conditions d'établissement des dites servitudes, modifié notamment par :

- Décret n°85-1109 du 15 octobre 1985 (art. 2 et 8-1 à 10),
- Décret n° 93-629 du 25 mars 1993,
- Décret n° 2003-999 du 14 octobre 2003.

Dernière actualisation : 06/05/2011

2/9

- Décret 85-1108 du 15 octobre 1985 relatif au régime des transports de gaz combustibles par canalisations modifié (art. 5 et 29),
- Loi 2003-8 du 3 janvier 2003 relative au marché du gaz et de l'électricité et aux services publics de l'énergie (art.24).

Textes de référence en vigueur :

- Loi du 15 juin 1906 modifiée (art. 12),
- Loi n° 46-628 du 8 avril 1946 modifiée (art. 35),
- Décret n° 67-885 du 6 octobre 1967 (art. 1 à 4),
- Décret n° 70-492 du 1/06/1970 modifié (titre I – chapitre III et titre II),
- Décret n° 85-1108 du 15 octobre 1985 modifié (art. 5 et 29),
- Loi n° 2003-8 du 3 janvier 2003 modifiée (art.24).

1.3 – Bénéficiaires et gestionnaires

Bénéficiaires	Gestionnaires
Les transporteurs de gaz naturel.	<ul style="list-style-type: none"> - les bénéficiaires, - le MEDDTL - Direction générale de l'énergie et du climat (DGEC), - les directions régionales de l'environnement, de l'aménagement et du logement (DREAL).

1.4 – Procédure d'instauration de modification ou de suppression

I – **Déclaration préalable d'utilité publique (DUP)** des ouvrages de transport et de distribution de gaz en vue de l'exercice de servitudes.

Conformément aux dispositions des **articles 2 à 4 et 8-1 à 10 du Décret n° 70-492** et des **articles 6 à 9-II du Décret n° 85-1108**,

a) Cette DUP est instruite :

- par le préfet ou les préfets des départements traversés par la canalisation

NB : pour les canalisations soumises à autorisation ministérielle, si plusieurs préfets sont concernés par la canalisation, un préfet coordonnateur désigné par le ministre chargé de l'énergie centralise les résultats de l'instruction.

- le dossier de DUP comprend notamment les pièces suivantes :

- Avant le décret n° 85-1109 du 15 octobre 1985 :

- une **carte au 1/10 000** sur laquelle figurent le tracé des canalisations projetées et l'emplacement des autres ouvrages principaux existants ou à créer, tels que les postes de sectionnement ou de détente.

- Depuis le décret n° 85-1109 du 15 octobre 1985 :

- une **carte au 1/25 000** comportant le tracé de la ou des canalisations projetées permettant de connaître les communes traversées, avec l'indication des emprunts envisagés du domaine public,
- une **seconde carte établie à l'échelle appropriée** et permettant de préciser, si nécessaire, l'implantation des ouvrages projetés.

Dernière actualisation : 06/05/2011

3/9

b) La DUP est prononcée :

- par **Arrêté du préfet ou arrêté conjoint** des préfets intéressés,
- et en cas de désaccord, par **Arrêté du ministre chargé de l'énergie**.

NB : à compter du décret n° 85-1109 du 15 octobre 1985 et jusqu'au Décret n° 2003-999 du 14 octobre 2003, la DUP était prononcée par **arrêté ministériel** pour les ouvrages soumis au régime de la concession.

II - Établissement des servitudes.

Conformément à l'article 11 et suivants du Décret n°70-492, les servitudes sont établies :

- après que le bénéficiaire ait notifié les travaux projetés directement aux propriétaires des fonds concernés par les ouvrages,
- **par convention amiable** entre le bénéficiaire et les propriétaires concernés par les servitudes requises,
- à défaut, **par arrêté préfectoral** pris :
 - sur requête adressée **par le bénéficiaire** au préfet précisant la nature et l'étendue des servitudes à établir,
 - au vu d'un **plan et d'un état parcellaire par commune** indiquant les propriétés qui doivent être atteintes par les servitudes,
 - après enquête publique.
- et notifié au demandeur, à chaque exploitant et à chaque propriétaire concerné.

1.5 - Logique d'établissement

1.5.1 - Les générateurs

- une ou des canalisations de transport et distribution de gaz,
- des ouvrages annexes tels que les postes de sectionnement ou de détente.

1.5.2 - Les assiettes

- le tracé de la ou des canalisations,
- l'emprise des annexes.



- qu'en application de l'article L.123-1 du code de l'urbanisme, les servitudes d'utilité publique d'implantation liées à la présence de nos ouvrages soient mentionnées sur la liste des servitudes du PLU.
- qu'en application du §3 de ladite circulaire, les orientations d'aménagements et le zonage soient cohérents avec le risque représenté par chacun des trois niveaux de dangers.
- qu'en application du §3 de ladite circulaire et en application des articles L.555-16 et R.555-30 du code de l'environnement et de l'arrêté ministériel du 5 mars 2014 définissant les modalités d'application du chapitre V du titre V du livre V du code de l'environnement et portant règlement de la sécurité des canalisations de transport de gaz naturel ou assimilé, d'hydrocarbures et de produits chimiques, le règlement du PLU précise que :
 - les Etablissements Recevant du Public (ERP) de plus de 100 personnes, les Immeubles de Grande Hauteur et les Installations Nucléaires de Base ne peuvent être en l'état autorisé dans la zone de dangers graves pour la vie humaine (« Distance PEL », cf. tableau ci-dessus),
 - Dans la zone de dangers significatifs, c'est-à-dire à moins de « Distance IRE » (cf. tableau ci-dessus) des ouvrages, GRTgaz – Pôle Exploitation Nord Est soit consulté pour tout nouveau projet d'aménagement ou de construction et ce, dès le stade d'avant-projet sommaire.

Enfin, il existe des règles de densité de population dans les zones d'effets.

En complément, vous pouvez vous rapprocher de la DREAL afin de disposer des distances de servitudes d'utilité publique de maîtrise de l'urbanisation des ouvrages en service.

Nous souhaiterions à l'avenir être associés à toute réunion relative à un projet d'urbanisme susceptible d'impacter la zone de dangers significatifs de nos ouvrages (lotissement, création de ZAC...) afin d'étudier en amont les interactions entre ce futur projet et notre ouvrage.

De plus, la présence de ces ouvrages nécessite des précautions particulières en matière d'urbanisme de manière à limiter l'exposition des riverains aux risques qu'ils peuvent occasionner.

— Contraintes liées à la sécurité industrielle

Dans le cadre d'un projet d'Installation Classée Pour l'Environnement (ICPE), nous vous informons que nos ouvrages sont assujettis à l'arrêté du 29 septembre 2005 relatif à l'évaluation et à la prise en compte de la probabilité d'occurrence, de la cinétique, de l'intensité des effets et de la gravité des conséquences des accidents potentiels dans les études de dangers des installations classées.

Le Maître d'ouvrage du projet doit tenir compte, dans son Etude de Dangers, de l'existence de nos ouvrages de transport de gaz et prévoir toutes dispositions afin qu'un incident ou un accident au sein de l'ICPE n'ait pas d'impact sur ces derniers.

— Contraintes liées à la servitude d'implantation

Il y a lieu de se conformer aux dispositions des conventions de servitude attachées aux parcelles traversées par nos ouvrages qui précisent notamment l'existence d'une zone non-aedificandi.



Nous rappelons que dans cette bande de servitude, seuls les murets de moins de 0,4 m de hauteur et de profondeur ainsi que la plantation d'arbres de moins de 2,7 m de hauteur et dont les racines descendent à moins de 0,6 m, sont autorisés.

Les modifications de profil du terrain ainsi que la pose de branchements en parallèle à notre ouvrage y sont interdites et tout fait de nature à nuire à la construction, l'exploitation et la maintenance des ouvrages concernés est proscrit dans cette bande de servitude.

- Rappel de la réglementation relative aux travaux à proximité des réseaux

Par ailleurs, le code de l'environnement – Livre V – Titre V – Chapitre IV impose :

- à tout responsable d'un projet de travaux, sur le domaine public comme dans les propriétés privées, de consulter le « Guichet Unique des réseaux » (téléservice www.reseaux-et-canalisation.gouv.fr) ou à défaut de se rendre en mairie, afin de prendre connaissance des nom et adresse des exploitants de réseaux présents à proximité de son projet, puis de leur adresser une Déclaration de projet de Travaux (DT),
- aux exécutants de travaux (y compris ceux réalisant les voiries et branchements divers) de consulter également le Guichet Unique des réseaux et d'adresser aux exploitants s'étant déclarés concernés par le projet, une Déclaration d'Intention de Commencement de Travaux (DICT).

Conformément à l'article R.554-26 du code de l'environnement, lorsque le nom de GRTgaz est indiqué en réponse à la consultation du Guichet Unique des réseaux, les travaux ne peuvent être entrepris tant que GRTgaz n'a pas répondu à la DICT.

Enfin, nous vous demandons de bien vouloir nous faire parvenir, pour consultation, le projet de révision du PLU « arrêté » et notamment le plan de zonage afin que nous puissions vous faire part de nos observations éventuelles.

La présente réponse ne concerne que les ouvrages de transport de gaz haute pression exploités par GRTgaz, à l'exclusion des conduites de distribution de gaz (GrDF) ou celles d'autres concessionnaires.

Nous restons à votre disposition pour tout renseignement complémentaire et vous prions d'agréer, Madame, l'assurance de notre considération distinguée.

Dominique GODART

Responsable du Département Réseau Reims

PJ : Plan d'implantation des ouvrages et des zones de dangers

Cc : 2V

Page 3 sur 3

ELECTRICITE

1 - GENERALITES

Servitudes relatives à l'établissement des canalisations électriques (ouvrages du Réseau Public de Transport (RPT) et du Réseau Public de Distribution (RPD).

Servitudes d'ancrage, d'appui, de passage, d'élagage et d'abattage d'arbres.

Articles 12 et 12 bis de la Loi du 15 juin 1906 modifiée.

Article 35 de la loi N°46-628 du 8 Avril 1946 sur la nationalisation de l'électricité et du gaz.

Loi N° 2000-108 du 10 février 2000 modifiée relative à la modernisation et au développement du service public de l'électricité.

Ordonnance N°58-997 du 23 Octobre 1958 (article 60) relative à l'expropriation portant modification de l'article 35 de la loi du 8 Avril 1946.

Décret N°67-886 du 6 Octobre 1967 sur les conventions amiables portant reconnaissance des servitudes de l'article 12 de la loi du 15 Juin 1906 et confiant au Juge de l'expropriation la détermination des indemnités dues pour imposition des servitudes.

Décret N°70-192 du 11 Juin 1970 portant règlement d'administration publique pour l'application de l'article 35 modifié de la loi N°46-628 du 8 Avril 1946 concernant la procédure de déclaration d'utilité publique des travaux d'électricité et de gaz qui ne nécessitent que l'établissement de servitudes ainsi que les conditions d'établissement desdites servitudes.

Circulaire N°70-13 du 24 Juin 1970 (mise en application des dispositions du décret du 11 Juin 1970).

Article L.126 du code de l'urbanisme issu de la loi n°2000-1208 du 13 décembre 2000 modifiée, précisant que les PLU et les POS restant doivent comporter en annexe les servitudes d'utilité publique affectant l'utilisation du sol (ouvrages existants et à construire).

2 - PROCEDURES D'INSTITUTION

A - PROCEDURE

Les servitudes d'ancrage, d'appui, de passage, d'élagage et d'abattage d'arbres bénéficient :

- aux travaux déclarés d'utilité publique (article 35 de la loi du 8 Avril 1946),
- aux lignes placées sous le régime de la concession ou de la régie réalisée avec le concours financier de l'Etat des départements des communes ou syndicats de communes (article 299 de la loi du 13 Juillet 1925) et non déclarées d'utilité publique.

La déclaration d'utilité publique des ouvrages d'électricité en vue de l'exercice des servitudes sans recours à l'expropriation est obtenue conformément aux dispositions des chapitres II et III du décret du 11 Juin 1970 susvisé. Elle est prononcée par arrêté préfectoral ou par arrêté du ministre chargé de l'Electricité et du Gaz selon les caractéristiques des ouvrages concernés telles qu'elles sont précisées auxdits chapitres.

La DUP d'un projet de ligne aérienne ou souterraine, est la reconnaissance de l'intérêt général qu'il présente.

La procédure d'établissement des servitudes est définie par le décret du 11 Juin 1970 en son titre II.

A défaut d'accord amiable avec les propriétaires, le concessionnaire adresse au Préfet par l'intermédiaire de l'ingénieur en Chef chargé du contrôle, une requête pour l'application des servitudes, accompagnée d'un plan et d'un état parcellaire indiquant les propriétés qui doivent être atteintes par les servitudes. Le Préfet prescrit alors une enquête d'une durée de 8 jours. Le demandeur notifie aux propriétaires concernés, les travaux projetés.

Le demandeur après avoir eu connaissance des observations présentées au cours de l'enquête, arrête définitivement son projet, lequel est transmis avec l'ensemble du dossier au Préfet, qui institue par arrêté les servitudes que le demandeur est autorisé à exercer après accomplissement des formalités de publicité mentionnées à l'article 18 du décret du 11 Juillet 1970 et visées ci-dessous en C.

Par ailleurs, une convention peut être passée entre le concessionnaire et le propriétaire ayant pour objet la reconnaissance desdites servitudes. Cette convention remplace les formalités mentionnées ci-dessus et produit les mêmes effets que l'arrêté préfectoral (décret du 6 Octobre 1967, article 1).

B - INDEMNISATION

Les indemnités dues à raison des servitudes sont prévues par la loi du 15 Juin 1906 en son article 12. Elles sont dues en réparation du préjudice résultant directement de l'exercice des seules servitudes.

Le préjudice purement éventuel et non évaluable en argent ne peut motiver l'allocation de dommages et intérêts, mais le préjudice futur, conséquence certaine et directe de l'état actuel des choses, peut donner lieu à indemnisation.

Dans le domaine agricole, l'indemnisation des exploitants agricoles et des propriétaires résulte du protocole d'accord conclu entre EDF, RTE, l'APCA et la FNSEA le 20 décembre 2005.

En cas de litige l'indemnité est fixée par le Juge de l'expropriation conformément aux dispositions des articles 2 et 3 du décret du 6 Octobre 1967 (article 20 du décret du 11 Juin 1970).

Ces indemnités sont à la charge du concessionnaire de la ligne. Les modalités de versement sont fixées par l'article 20 du décret du 11 Juin 1970.

Les indemnités dont il est fait état ne concernent pas la réparation des dommages survenus à l'occasion des travaux. Ces dommages (dégâts instantanés) font l'objet d'une indemnisation propre définie par le protocole signé entre EDF, RTE, APCA, FNSEA, SERCE le 20 décembre 2006.

C - PUBLICITE

Affichage en mairie de chacune des communes intéressées, de l'arrêté préfectoral instituant les servitudes de passage des lignes électriques.

Notification au demandeur de l'arrêté instituant les servitudes.

Notification dudit arrêté par les maires intéressés ou par le demandeur, à chaque propriétaire et exploitant pourvu d'un titre régulier d'occupation et concerné par les servitudes.

3 - EFFETS DE LA SERVITUDE

A - PREROGATIVES DE LA PUISSANCE PUBLIQUE

1°) Prérogatives exercées directement par la puissance publique

Droit pour le bénéficiaire d'établir à demeure des supports et ancrage pour conducteurs aériens d'électricité, soit à l'extérieur des murs ou façades donnant sur la voie publique, sur les toits et terrasses des bâtiments à condition qu'on y puisse accéder par l'extérieur, sous les conditions de sécurité prescrites par les règlements administratifs (servitude d'ancrage).

Droit pour le bénéficiaire de faire passer les conducteurs d'électricité au-dessus des propriétés sous les mêmes conditions que ci-dessus, peu importe que ces propriétés soient ou non closes ou bâties (servitude de surplomb).

Droit pour le bénéficiaire d'établir à demeure des canalisations souterraines ou des supports pour les conducteurs aériens sur des terrains privés non bâtis qui ne sont pas fermés de murs ou autres clôtures équivalentes (servitude d'implantation). Lorsqu'il y a application du décret du 27 Décembre 1925 les supports sont placés autant que possible sur les limites des propriétés ou des cultures.

Droit pour le bénéficiaire de couper les arbres et les branches d'arbres qui se trouvent à proximité des conducteurs aériens d'électricité, gênent leur pose ou pourraient par leur mouvement ou leur chute occasionner des courts-circuits ou des avaries aux ouvrages.

2°) Obligations de faire imposées au propriétaire

- Néant

B - LIMITATION AU DROIT D'UTILISER LE SOL

1°) Obligations passives

Obligation pour les propriétaires de réserver le libre passage et l'accès aux agents de l'entreprise exploitante pour la pose, l'entretien et la surveillance des installations. Ce droit de passage ne doit être exercé qu'en cas de nécessité et à des heures normales et après en avoir prévenu les intéressés, dans toute la mesure du possible et s'il est nécessaire d'accéder sur des toits ou terrasses.

2°) Droits résiduels du propriétaire

Les propriétaires dont les immeubles sont grevés de servitudes d'appui sur les toits ou terrasses ou de servitudes d'implantation ou de surplomb conservent le droit de se clore ou de bâtir ; ils doivent toutefois un mois avant d'entreprendre l'un de ces travaux, prévenir par lettre recommandée, le concessionnaire.

Les règles déterminant les distances à respecter entre les ouvrages et toute construction sont définies dans l'arrêté interministériel du 17 mai 2001 fixant les conditions techniques auxquelles doivent satisfaire les distributions d'énergie électrique.

Les travaux à proximité de ces ouvrages sont réglementés par le décret 65-48 du 8 Janvier 1965 modifié qui interdit à toute personne de s'approcher elle-même ou d'approcher les outils, appareils ou engins qu'elle utilise à une distance inférieure à 5 mètres des pièces conductrices nues normalement sous tension. Il doit être tenu compte,

pour déterminer cette distance, de tous les mouvements possibles des pièces conductrices d'une part, et de tous les mouvements, déplacements, balancements, fouettements ou chutes possibles des engins utilisés pour les travaux envisagés d'autre part.

Tout projet de construction à proximité des ouvrages existants repris ci-dessous, doit être soumis pour accord préalable à :

DREAL NORD – PAS DE CALAIS
44, rue de Tournai
BP 259
59019 LILLE CEDEX

Liste des lignes électriques et postes :

- Liaison 1 x 400kV CAPELLE (LA) – MASTAING ;
- Liaison 2 x 400kV LONNY – MASTAING 2 & LONNY – MASTAING 3;

3°)Espaces Boisés Classés (EBC) et Ouvrages Electriques

Il est rappelé que si une servitude a été instituée ou un couloir réservé, qu'il s'agisse d'une ligne HT ou THT, les POS ou PLU concernés ne doivent pas faire figurer en EBC les terrains surplombés par les lignes électriques. Un tel classement constituerait une erreur de droit. Une procédure de révision devrait être alors engagée pour supprimer l'EBC figurant sous les lignes dont il s'agit.

Rte

Réseau de transport d'électricité

PRÉVENIR POUR MIEUX CONSTRUIRE

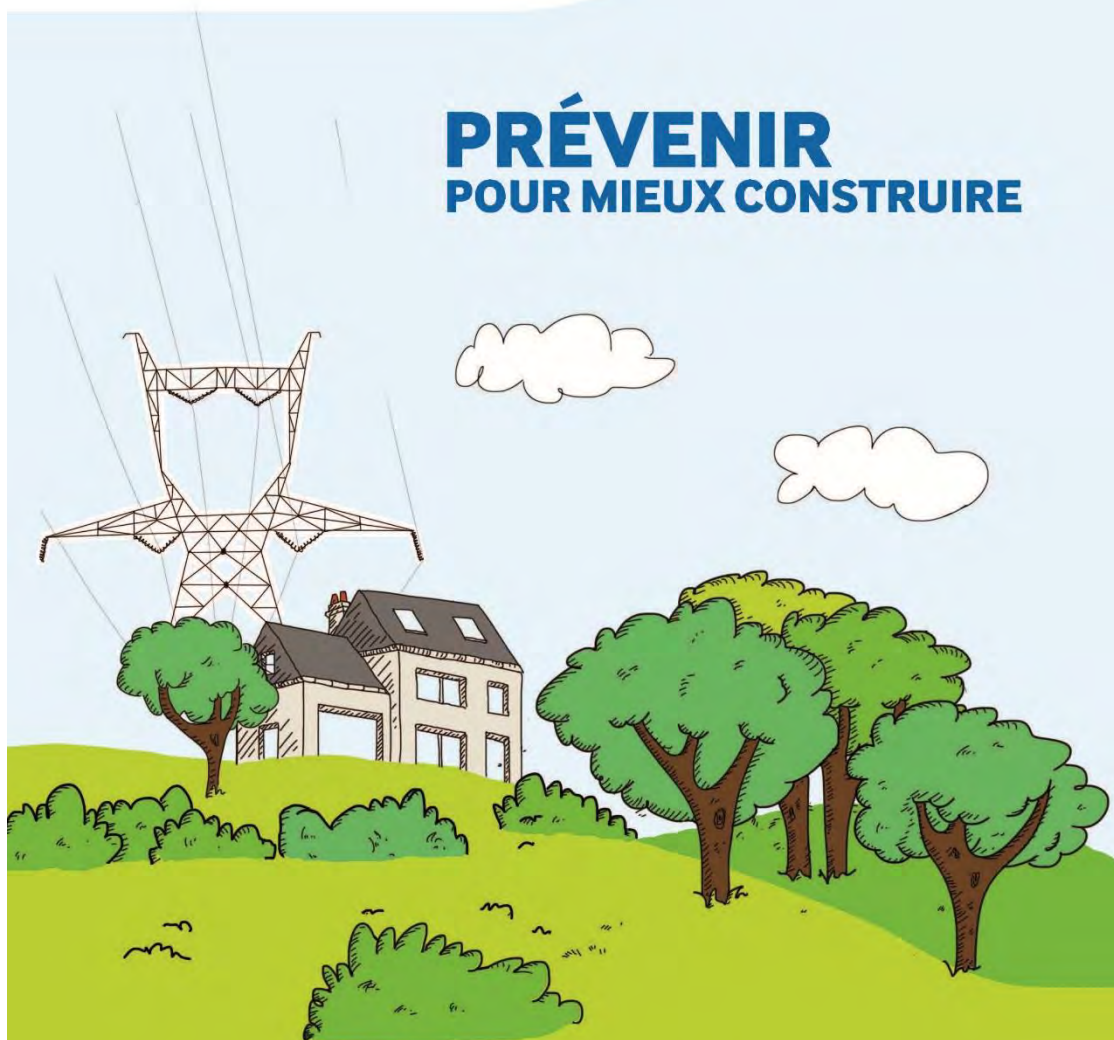

CONSULTEZ RTE

**POUR LES PROJETS DE CONSTRUCTION À PROXIMITÉ DES LIGNES
ÉLECTRIQUES À HAUTE ET TRÈS HAUTE TENSION**

Consultez RTE pour mieux instruire

Il est important que RTE soit consulté pour toute demande d'autorisation d'urbanisme, et ce afin de s'assurer de la compatibilité des projets de construction avec la présence des ouvrages de transport d'électricité. C'est en effet au cas par cas que les distances de sécurité à respecter sont déterminées, selon diverses prescriptions réglementaires* et en fonction des caractéristiques des constructions.

Le saviez-vous ?

UNE COMMUNE
SUR DEUX EST CONCERNÉE
PAR UNE SERVITUDE I4

**ALORS N'ATTENDEZ PLUS
ET CONSULTEZ-NOUS !**

QUELS SONT LES DOSSIERS CONCERNÉS ?

- **Les instructions**
(Permis de construire, Certificat d'urbanisme...)
- **Les "porter à connaissance" et les "projets d'arrêt"** (Plan Local d'Urbanisme...)
- **Tout renseignement** en rapport avec les ouvrages électriques de RTE.

QUELS PROJETS DE CONSTRUCTION SONT CONCERNÉS ?

Tous les projets situés **à moins de 100 mètres** d'un ouvrage électrique aérien ou souterrain de RTE.

OÙ TROUVER L'IMPLANTATION DES OUVRAGES ÉLECTRIQUES RTE ?

Sur le plan des servitudes I4 du plan d'urbanisme de la commune (PLU, cartes communales).

*Arrêté interministériel du 17 mai 2001 et Code du travail.

RTE, Réseau de Transport d'Electricité, exploite, maintient et développe le réseau électrique aérien et souterrain à haute et très haute tension (63 000 à 400 000 volts).

105 000
km de lignes de réseau électrique en France,
et 48 lignes transfrontalières connectent le réseau français à 33 pays européens

Prévenez RTE pour mieux construire

SI VOUS **CONSULTEZ RTE...**

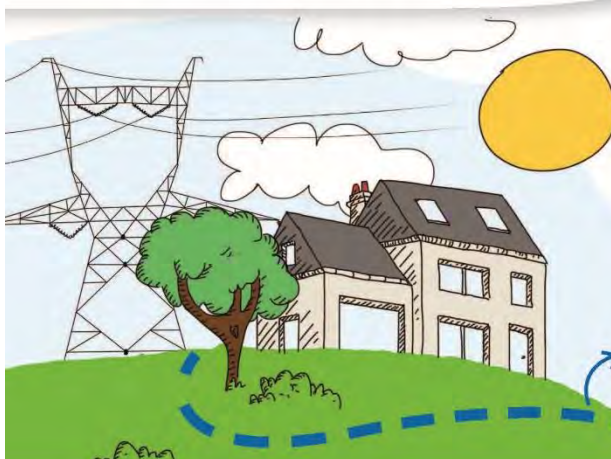

GARANTIES

- **Projet compatible**
→ début des travaux
- **Projet à adapter au stade du permis de construire**
→ début des travaux retardé
mais chantier serein et compatible

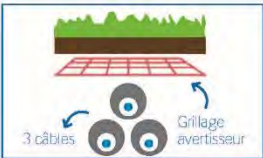

Liaison électrique souterraine
Vue en coupe de la liaison
3 câbles
Grillage avertisseur

SI VOUS NE **CONSULTEZ PAS RTE...**



RISQUES

- **L'arrêt du chantier**
→ modification nécessaire du projet même après la délivrance du permis de construire
- **L'accident pendant et après le chantier**
→ construire trop près d'une ligne, c'est risquer l'accrochage de la ligne souterraine avec un engin de chantier, l'électrocution par amorçage à proximité d'une ligne aérienne
- **La modification ou destruction d'une partie du bâtiment après construction**

En résumé



POUR NOUS CONTACTER

RTE – Groupe Maintenance Réseaux FLANDRE – HAINAUT
41 rue Ernest Macarez
59300 Valenciennes

<http://www.rte-france.com/>

Rte
Réseau de transport d'électricité

Création : www.ponctuation.fr

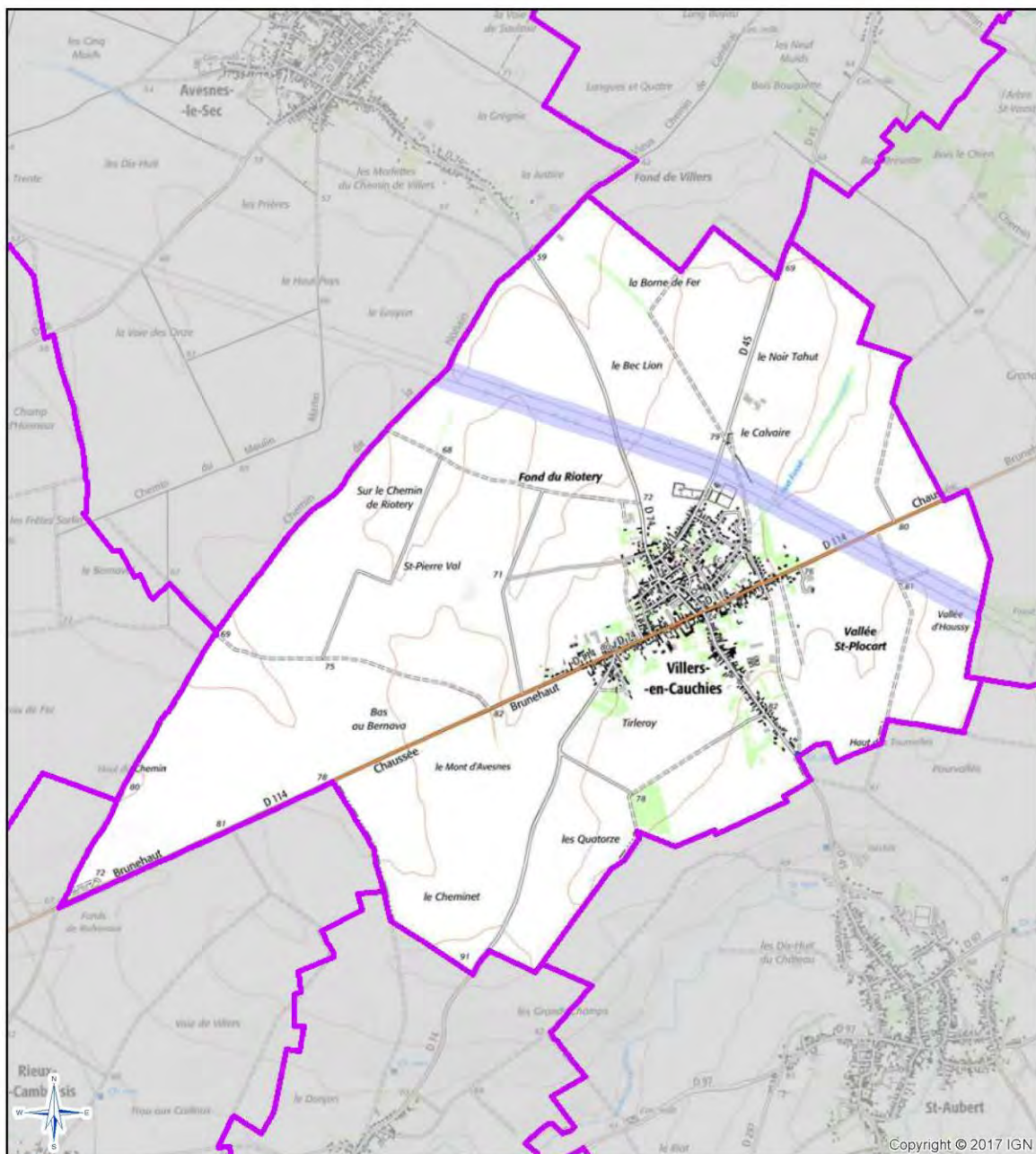

Copyright © 2017 IGN

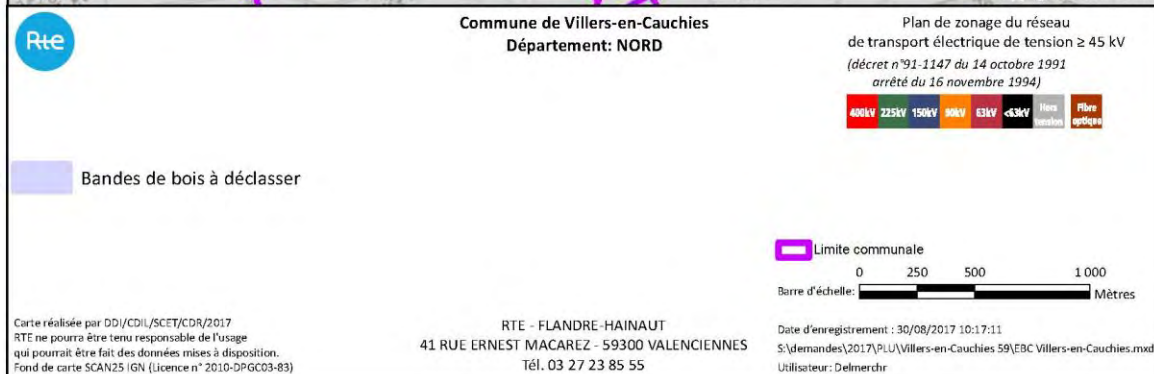

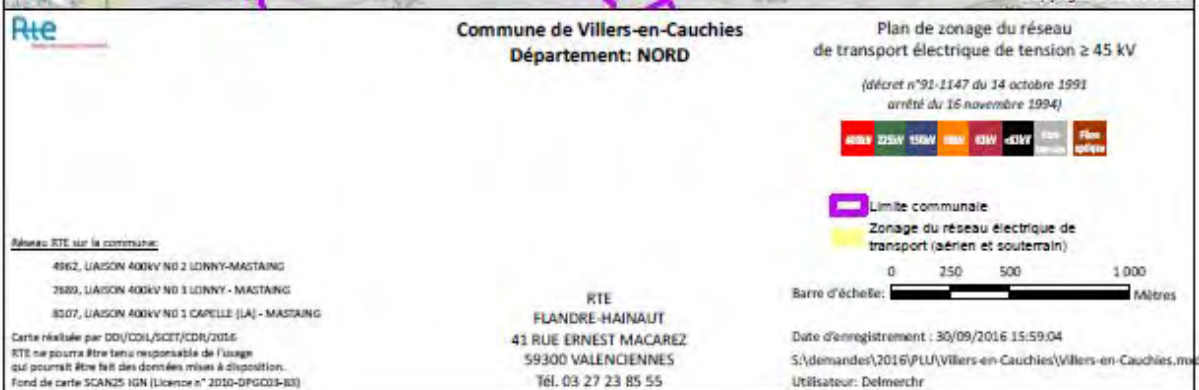
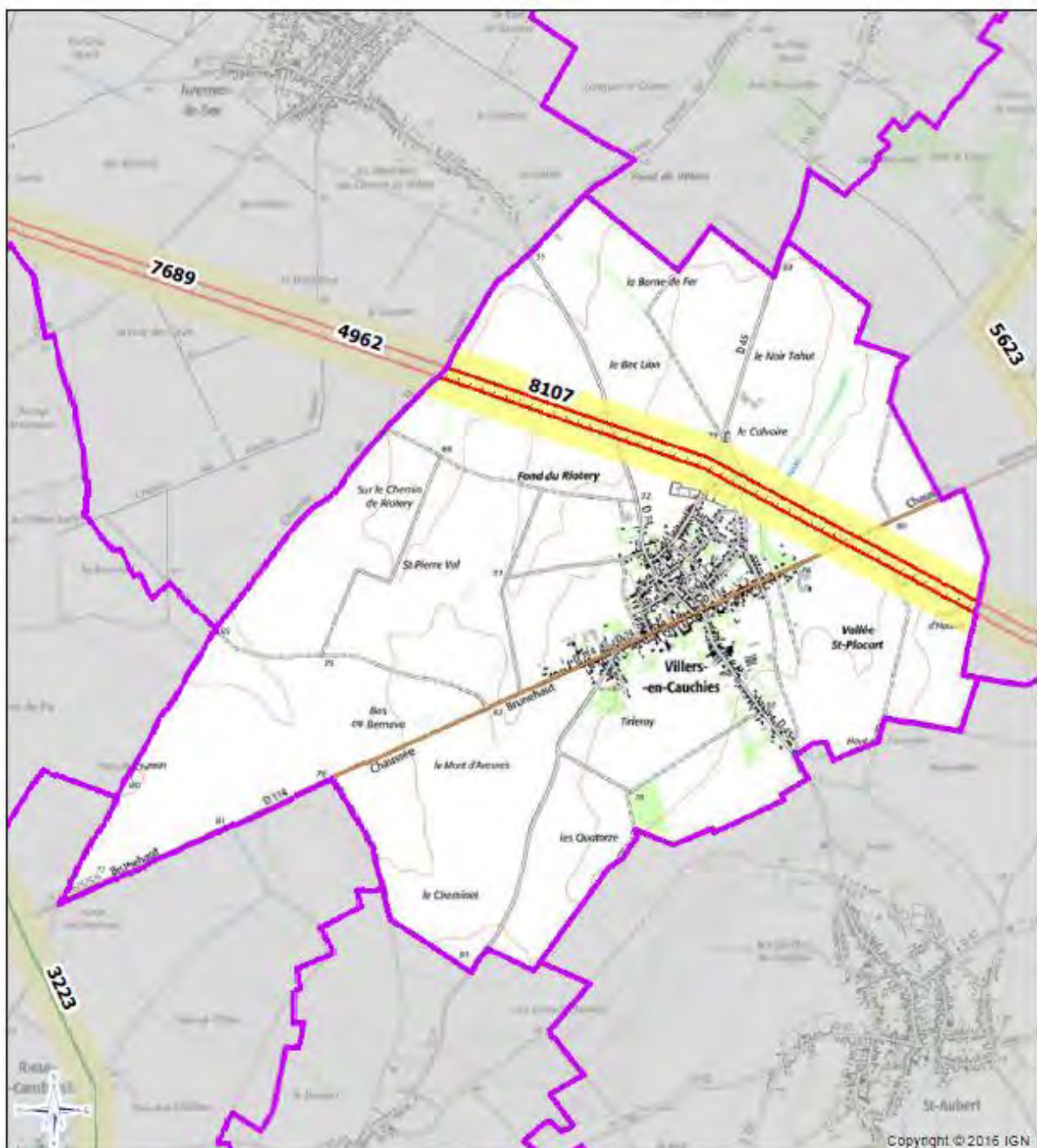



Réseau de transport d'électricité

VOS REF. Courrier du 20 septembre 2016

NOS REF.

REF. DOSSIER TER-INV-2016-59622-CAS-107267-X1Q7B9

INTERLOCUTEUR Christophe DELMER

TÉLÉPHONE 03.20.13.66.00

MAIL rte-cdi-lil-scet-urbanisme@rte-france.com

Mairie de VILLERS-EN-CAUCHIES

13 rue de Cambrai

59188 Villers-en-Cauchies

A l'attention de Monsieur le Maire

OBJET Elaboration du PLU - Réunion de présentation du diagnostic

MARCQ EN BAROEUL, le 03/10/2016

Monsieur le Maire,

Nous faisons suite à votre courrier reçu le 20 septembre 2016, par lequel vous nous invitez à une réunion de présentation de l'élaboration du PLU de la commune de Villers-en-Cauchies.

Nous nous excusons de ne pouvoir assister à cette réunion du 07/10/2016. Néanmoins, par la présente nous tenons à vous transmettre un certain nombre d'avis.

RTE, afin de préserver la qualité et la sécurité du transport d'énergie électrique, c'est à dire des ouvrages de tension supérieure à 50 000 volts (HTB) attire l'attention des Services sur les éléments suivants.

Les lignes HTB sont des ouvrages techniques spécifiques :

- En hauteur et en tenue mécanique, ils sont soumis à des règles techniques propres (arrêté interministériel technique). Ils peuvent également être déplacés, modifiés, ou surélevés pour diverses raisons (sécurisation de traversées de routes, autoroutes, voies ferrées, construction de bâtiments, etc.).
- Leurs abords doivent faire l'objet d'un entretien tout particulier afin de garantir la sécurité des tiers (élagage et abattage d'arbres) et leur accès doit être préservé à tout moment.

RTE demande donc de préciser au dossier du PLU :

1/ Règlement

Au chapitre des dispositions générales ou dans chaque zone impactée :

**Centre Développement
Ingénierie Lille**
62, rue Louis Delos TSA 71012
59709 MARCQ EN BAROEUL
CEDEX
TEL : 03.20.13.66.00

RTE Réseau de transport d'électricité
société anonyme à directoire et conseil de
surveillance
au capital de 2 132 285 690 euros
R.C.S.Nanterre 444 619 258

1/4

www.rte-france.com



1.1. Pour les lignes HTB

- Que les règles de prospect et d'implantation ne sont pas applicables aux ouvrages de transport d'électricité HTB (tension > 50 kV), faisant l'objet d'un report dans les documents graphiques et mentionnés dans la liste des servitudes ;
- Que le PLU autorise la construction d'ouvrages électriques à Haute et très Haute tension, dans les zones concernées, afin que nous puissions réaliser les travaux de maintenance et de modification ou la surélévation de nos lignes pour des exigences fonctionnelles et/ou techniques ;
- Que la hauteur spécifiée dans le règlement ne soit pas réglementée pour les constructions et installations nécessaires aux services publics ou d'intérêt collectif dans l'ensemble de la zone, sous secteurs compris.

2/ Servitudes

Nous vous confirmons que votre territoire est traversé par les ouvrages à haute et très haute tension (>50 000 volts) du Réseau Public de Transport d'Électricité suivants (servitude I4, articles L.321-1 et suivants et L.323-3 et suivants du Code de l'énergie) :

LIAISON A 2 CIRCUITS 400 kV LONNY – MASTAING 2&3

LIAISON A 1 CIRCUIT 400 kV CAPELLE (LA) – MASTAING

Vous trouverez en annexe à ce courrier une carte permettant de les situer.

Nous vous informons également que le tracé de nos ouvrages en exploitation est disponible au format SIG sous le Géoportail de l'urbanisme. Vous pouvez télécharger ces données en vous y connectant.

RTE demande de joindre en annexe du PLU, conformément à l'article L.126-1 du Code de l'urbanisme, la liste des ouvrages et la numérisation de cette carte, annexée à la présente. Compte tenu de l'impérative nécessité d'informer exactement les tiers de la présence de ces ouvrages (sécurité et opposabilité), il convient de noter les coordonnées du Groupe Maintenance Réseaux chargé de la mise en œuvre des opérations de maintenance sur votre territoire :

RTE – Groupe Maintenance Réseaux FLANDRE HAINAUT
41 rue ERNEST MACAREZ
59300 VALENCIENNES

Nous vous demandons également de mentionner le nom et les coordonnées du Groupe Maintenance Réseaux en annexe de votre PLU en complément de la liste des servitudes.

Une note d'information relative à la servitude I4 vous est communiquée. Elle précise notamment qu'il convient de contacter le Groupe Maintenance Réseaux chargé de la mise en œuvre des opérations de maintenance sur votre territoire:

2/3

- Pour toute demande de coupe et d'abattage d'arbres ou de taillis.
- Pour toute demande de certificat d'urbanisme, d'autorisation de lotir et de permis de construire, situés dans une bande de 100 mètres de part et d'autre de l'axe de nos ouvrages précités.

Nous vous précisons à cet égard qu'il est important que nous puissions être consultés pour toute demande d'autorisation d'urbanisme, afin que nous nous assurions de la compatibilité des projets de construction avec la présence de nos ouvrages, au regard des prescriptions fixées par l'arrêté interministériel fixant les conditions techniques auxquelles doivent satisfaire les distributions d'énergie électrique.

Nous rappelons en outre que toute personne qui envisage de réaliser une construction au voisinage de nos ouvrages doit, après consultation du guichet unique (www.reseaux-et-canalizations.gouv.fr), se conformer aux procédures de déclaration de projet de travaux (DT) et de déclaration d'intention de commencement de travaux (DICT) fixées par les articles R.554-1 et suivants du Code de l'Environnement.

3/ Remarque importante relative à l'espace boisé classé

RTE appelle tout particulièrement votre attention sur le fait que les servitudes I4 ne sont pas compatibles avec un espace boisé classé et que dans le cas d'un surplomb de ligne, un déclassement du bois s'impose.

Les largeurs à déclasser sous les lignes sont les suivantes :

- 50 m de part et d'autre de l'axe des lignes 400 kV ;
- 100 m de part et d'autre de l'axe des lignes 2 x 400 kV.

En application de l'article L.123-9 du Code de l'urbanisme, nous vous demandons de bien vouloir nous transmettre un dossier complet du projet d'arrêt du PLU afin d'être en mesure d'émettre un avis.

De préférence, nous souhaiterions recevoir le dossier du projet arrêté sous la forme de fichiers téléchargeables directement via un lien Internet.

Restant à votre disposition pour vous fournir tout renseignement complémentaire que vous pourriez désirer, nous vous prions d'agréer, Monsieur le Maire, l'assurance de notre considération distinguée.

Anne-Marie REYNARD

 Chef du Service Concertation
 Environnementiers

PJ : *Carte ;*
Note d'information relative à la servitude I4

3/3

Servitude EL7

Servitudes d'alignement des voies publiques



Ressources, territoires, habitats et logement
Énergie et climat Développement durable
Prévention des risques Infrastructures, transports et mer

**Présent
pour
l'avenir**



Crédit photo : Roland Zumbuehl

Ministère de l'Écologie, du Développement durable,
des Transports et du Logement

www.developpement-durable.gouv.fr

SERVITUDES DE TYPE EL7

SERVITUDES D'ALIGNEMENT DES VOIES PUBLIQUES

Servitudes reportées en annexe de l'article R. 126-1 du Code de l'urbanisme dans les rubriques :

- I – Servitudes relatives à l'utilisation de certaines ressources et équipements
 - D – Communication
 - d) Réseau routier

1 – Fondements juridiques

1.1 – Définition

L'alignement est la détermination par l'autorité administrative de la limite du domaine public routier au droit des propriétés riveraines. Il est fixé soit par un plan d'alignement, soit par un arrêté d'alignement individuel. Il constitue, pour l'autorité en charge de la voirie concernée, un moyen de protection contre les empiètements des propriétés riveraines.

Les servitudes d'utilité publique sont issues du plan d'alignement. Celui-ci permet de modifier l'assiette des voies publiques par déplacement des limites préexistantes et constitue de ce fait un moyen juridique d'élargissement et de modernisation des voies publiques.

L'alignement individuel ne peut, quant à lui, que reconnaître la limite du domaine public routier par rapport aux propriétés riveraines. Les arrêtés d'alignement, qui sont des actes purement déclaratifs et non créateurs de droits, sont délivrés conformément au plan d'alignement s'il en existe un, ou dans le cas contraire, à la limite de fait de la voie.

Le plan d'alignement entraîne des conséquences différentes selon que les propriétés sont bâties ou non.

Pour les terrains non bâtis, le plan attribue, dès sa publication, la propriété à la collectivité propriétaire de la voie. Les parcelles de terrains non bâtis sont ainsi immédiatement classées dans le domaine public de la collectivité propriétaire de la voie. Lors du transfert de propriété, l'indemnité est, à défaut d'accord amiable, fixée et payée comme en matière d'expropriation.

Pour les terrains bâtis, le sol des propriétés bâties sera attribué dès la destruction du bâtiment.

Elles sont en outre frappées d'une servitude de reculement qui suppose pour le propriétaire :

- l'interdiction de procéder, sur la partie frappée d'alignement, à l'édification de toute construction nouvelle (servitude *non aedificandi*). Toutefois, des règles particulières relatives aux saillies, c'est à dire certaines parties décoratives ou utilitaires de l'immeuble riverain de la voie publique, sont prévues dans des arrêtés portant règlement de voirie pris par le préfet, le président du conseil général ou le maire, selon qu'il s'agit d'une route nationale, d'une route départementale ou d'une voie communale. Ces arrêtés fixent les dimensions maximales des saillies autorisées.
- l'interdiction d'effectuer tout travail confortatif sur les bâtiments frappés d'alignement (servitude *non confortandi*). Cette interdiction ne s'applique pas s'il s'agit d'un immeuble classé parmi les monuments historiques.

Les propriétaires riverains des voies du domaine public routier ont une priorité pour l'acquisition des parcelles situées au droit de leur propriété et déclassées par suite d'un changement de tracé de ces voies, de l'ouverture d'une voie nouvelle ou d'une modification de l'alignement. Le prix de cession est estimé, à défaut d'accord amiable, comme en matière d'expropriation.

1.2 – Références législatives et réglementaires

Anciens textes :

- Édit du 16 décembre 1607 réglant les fonctions et droits de l'office de grand voyer (art. 4 et 5) ;
- Arrêt du Conseil d'État du Roi du 27 février 1765 concernant les permissions de construire et les alignements sur les routes entretenues aux frais du roi ;
- Décret n° 62-1245 du 20 octobre 1962 relatif à l'approbation des plans généraux d'alignement des routes nationales et à ses effets en ce qui concerne les propriétés frappées d'alignement

Textes en vigueur :

Articles L. 112-1 à L. 112-8, L. 123-6, L. 123-7, L. 131-4, L. 131-6, L. 141-3, R.112-1 à R.112-3, R. 123-3, R. 123-4, R. 131-3 à R. 131-8 et R. 141-4 à R. 141-10 du code de la voirie routière.

1.3 – Bénéficiaires et gestionnaires

Bénéficiaires	Gestionnaires
État Départements Communes	

1.4 – Procédures d'instauration, de modification ou de suppression

1.4.1 – Routes nationales

1. Élaboration du plan d'alignement ;
2. Avis du conseil municipal si la route nationale est située en agglomération ;
3. Le plan d'alignement, auquel est joint un plan parcellaire, est soumis à enquête publique organisée conformément aux dispositions du code de l'expropriation pour cause d'utilité publique. Outre les pièces prévues à l'article R. 11-19 du code de l'expropriation pour cause d'utilité publique, le dossier soumis à enquête comprend une notice explicative
4. Approbation du plan d'alignement par :
 - arrêté motivé du préfet de département lorsque les conclusions du commissaire enquêteur ou de la commission d'enquête sont favorables ;
 - décret en Conseil d'État lorsque les conclusions du commissaire enquêteur ou de la commission d'enquête sont défavorables
5. Modalités de publicité et d'information et publication au bureau des hypothèques ;
6. Annexion au Plan Local d'Urbanisme approuvé (PLU).

1.4.2 – Routes départementales

1. Élaboration du plan d'alignement ;
2. Avis du conseil municipal si la route départementale est située en agglomération ;
3. Le plan d'alignement est soumis à enquête publique organisée conformément aux dispositions du code de l'expropriation pour cause d'utilité publique ;
4. Approbation du plan d'alignement par délibération du conseil général ;
5. Modalités de publicité et d'information et publication au bureau des hypothèques ;
6. Annexion au Plan Local d'Urbanisme approuvé (PLU).

1.4.3 - Voies communales

1. Élaboration du plan d'alignement ;
2. Le plan d'alignement est soumis à enquête publique organisée conformément aux dispositions du code de l'expropriation pour cause d'utilité publique. L'enquête prévue à l'article L. 318-3 du code de l'urbanisme ainsi que l'enquête d'utilité publique lorsque l'opération comporte une expropriation, tiennent lieu de l'enquête publique ;
3. Approbation du plan d'alignement par délibération du conseil municipal ;
4. Modalités de publicité et d'information et publication au bureau des hypothèques ;
5. Annexion au Plan Local d'Urbanisme approuvé (PLU).

1.5 - Logique d'établissement

1.5.1 - Les générateurs

La voie publique

1.5.2 - Les assiettes

Les parcelles identifiées dans le plan d'alignement

RELATIONS AÉRIENNES

(Installations particulières)

I. - GÉNÉRALITÉS

Servitudes aéronautiques instituées pour la protection de la circulation aérienne. Servitudes à l'extérieur des zones de dégagement concernant des installations particulières.

Code de l'aviation civile, 2^e et 3^e parties, livre II, titre IV, chapitre IV et notamment les articles R. 244-1 et D. 244-1 à D. 244-4 inclus.

Code de l'urbanisme, article L. 421-1, L. 422-1, L. 422-2, R. 421-38-13 et R. 422-8.

Arrêté interministériel du 31 juillet 1963 définissant les installations dont l'établissement à l'extérieur des zones grevées de servitudes aéronautiques de dégagement est soumis à autorisation du ministre chargé de l'aviation civile et du ministre de la défense (en cours de modification).

Arrêté du 31 décembre 1984 fixant les spécifications techniques destinées à servir de base à l'établissement des servitudes aéronautiques, à l'exclusion des servitudes radioélectriques.

Ministère chargé des transports (direction de l'aviation civile, direction de la météorologie nationale).

Ministère de la défense (direction de l'administration générale, sous-direction du domaine et de l'environnement).

II. - PROCÉDURE D'INSTITUTION

A. - PROCÉDURE

Applicable sur tout le territoire national (art. R. 244-2 du code de l'aviation civile).

Autorisation spéciale délivrée par le ministre chargé de l'aviation civile ou, en ce qui le concerne, par le ministre chargé des armées pour l'établissement de certaines installations figurant sur les listes déterminées par arrêtés ministériels intervenant après avis de la commission centrale des servitudes aéronautiques.

Les demandes visant des installations exemptées de permis de construire devront être adressées au directeur départemental de l'équipement. Récépissé en sera délivré (art. D. 244-2 du code de l'aviation civile). Pour les demandes visant des installations soumises au permis de construire, voir ci-dessous III-B-2^o, avant-dernier alinéa.

B. - INDEMNISATION

Le refus d'autorisation ou la subordination de l'autorisation à des conditions techniques imposées dans l'intérêt de la sécurité de la navigation aérienne ne peuvent en aucun cas ouvrir un droit à indemnité au bénéfice du demandeur (art. D. 244-3 du code de l'aviation civile).

C. - PUBLICITÉ

Notification, dans un délai de deux mois à compter de la date du dépôt de la demande, de la décision ministérielle accordant ou refusant le droit de procéder aux installations en cause.

Le silence de l'administration au-delà de deux mois vaut accord pour les travaux décrits dans la demande, qu'ils soient ou non soumis à permis de construire, sous réserve de se conformer aux autres dispositions législatives et réglementaires.

III. - EFFETS DE LA SERVITUDE

A. - PRÉROGATIVES DE LA PUISSANCE PUBLIQUE

1^o Prérogatives exercées directement par la puissance publique

Néant.

2^o Obligations de faire imposées au propriétaire

Obligation pour le propriétaire d'une installation existante constituant un danger pour la navigation aérienne de procéder, sur injonction de l'administration, à sa modification ou sa suppression.

B. - LIMITATIONS AU DROIT D'UTILISER LE SOL

1^o Obligations passives

Interdiction de créer certaines installations déterminées par arrêtés ministériels qui, en raison de leur hauteur, seraient susceptibles de nuire à la navigation aérienne, et cela en dehors de zones de dégagement.

2^o Droits résiduels du propriétaire.

Possibilité pour le propriétaire de procéder à l'édification de telles installations, sous conditions, si elles ne sont pas soumises à l'obtention du permis de construire et à l'exception de celles relevant de la loi du 15 juin 1906 sur la distribution d'énergie et de celles pour lesquelles les arrêtés visés à l'article D. 244-1 institueront des procédures spéciales, de solliciter une autorisation à l'ingénieur en chef des ponts et chaussées du département dans lequel les installations sont situées.

La décision est notifiée dans un délai de deux mois à compter de la date de dépôt de la demande ou, le cas échéant, du dépôt des pièces complémentaires. Passé ce délai, l'autorisation est réputée accordée pour les travaux décrits dans la demande, sous réserve toutefois de se conformer aux autres dispositions législatives ou réglementaires (art. D. 244-1, alinéa 1, du code de l'aviation civile).

Si les constructions sont soumises à permis de construire et susceptibles en raison de leur emplacement et de leur hauteur de constituer un obstacle à la navigation aérienne et qu'elles sont à ce titre soumises à autorisation du ministre chargé de l'aviation civile ou de celui chargé des armées en vertu de l'article R. 244-1 du code de l'aviation civile, le permis de construire ne peut être accordé qu'avec l'accord des ministres intéressés. Cet accord est réputé donné faute de réponse dans un délai d'un mois suivant la transmission de la demande de permis de construire par l'autorité chargée de son instruction (art. R. 421-38-13 du code de l'urbanisme).

Si les travaux envisagés sont exemptés de permis de construire, mais soumis au régime de déclaration en application de l'article L. 422-2 du code de l'urbanisme, le service instructeur consulte l'autorité mentionnée à l'article R. 421-38-13 dudit code. L'autorité ainsi consultée fait connaître son opposition ou les prescriptions qu'elle demande dans un délai d'un mois à dater de la réception de la demande d'avis par l'autorité consultée. A défaut de réponse dans ce délai, elle est réputée avoir émis un avis favorable (art. R. 422-8 du code de l'urbanisme).

Courrier arrivé SUCT	
Le	20 MARS 2015
ADS	
GVO	
AST	
Sectional	
Méthode Travail	
Pour usage v. 2015	
Pour information	
Visa	



MINISTÈRE DE LA DÉFENSE



Commandement de zone Terre Nord-Est, commandement des forces françaises et de l'élément civil stationnés en Allemagne.

Metz, le 17 MARS 2015
N° 30325 /DEF/EMZD-Metz/D.AFM/B.SEU

Le général de corps d'armée Patrick RIBAYROL,
gouverneur militaire de Metz,
commandant de zone terre Nord-Est,
commandant des forces françaises
et de l'élément civil stationnés en Allemagne,

à

Monsieur le directeur départemental des territoires et de la mer du Pas-de-Calais

OBJET : Villers-en-Cauchies (59) – Elaboration PLU.

RÉFÉRENCE : Lettre du 4 mars 2015.

PIECE JOINTE : Un plan.

Par correspondance visée en référence, vous m'avez demandé de vous indiquer, afin de les porter à la connaissance du maire de Villers-en-Cauchies, les éléments visés à l'article R 121.1 du code de l'urbanisme et autres informations relevant de ma compétence, utiles à l'élaboration du plan local d'urbanisme.

Après étude, j'ai l'honneur de vous faire connaître que la commune susvisée est grevée par les servitudes suivantes :

- T7 relative au rayon des 24 kms de l'aérodrome de Cambrai-Niergnies où la cote maximale à ne pas dépasser est de 252 m NGF,
- T7 relative au rayon des 24 kms de l'aérodrome de Cambrai-Epinoy où la cote maximale à ne pas dépasser est de 224 m NGF.

Ces servitudes sont gérées par l'unité de soutien de l'infrastructure de la défense de Lille – 20 rue du réduit – 59046 Lille cedex.

Par ailleurs, aucun immeuble militaire n'est implanté sur ce ban communal et aucun projet d'intérêt général n'y est envisagé.

Je ne souhaite pas être associé aux réunions du groupe de travail en charge de l'élaboration de ce document d'urbanisme, mais désire recevoir, pour avis, le projet arrêté.

Par ordre,
Le lieutenant colonel Rémy BODIENNER,
chef de la division appui au fonctionnement du ministère

COPIES :
- COMBdD Lille
- USID Lille



1, boulevard Clemenceau – CS 30001 – 57044 METZ Cedex 1 – Tél. : 03.87.15.33.14 – Fax : 03.87.15.32.06
marlene.floersch@ri-no.terre.defense.gouv.fr

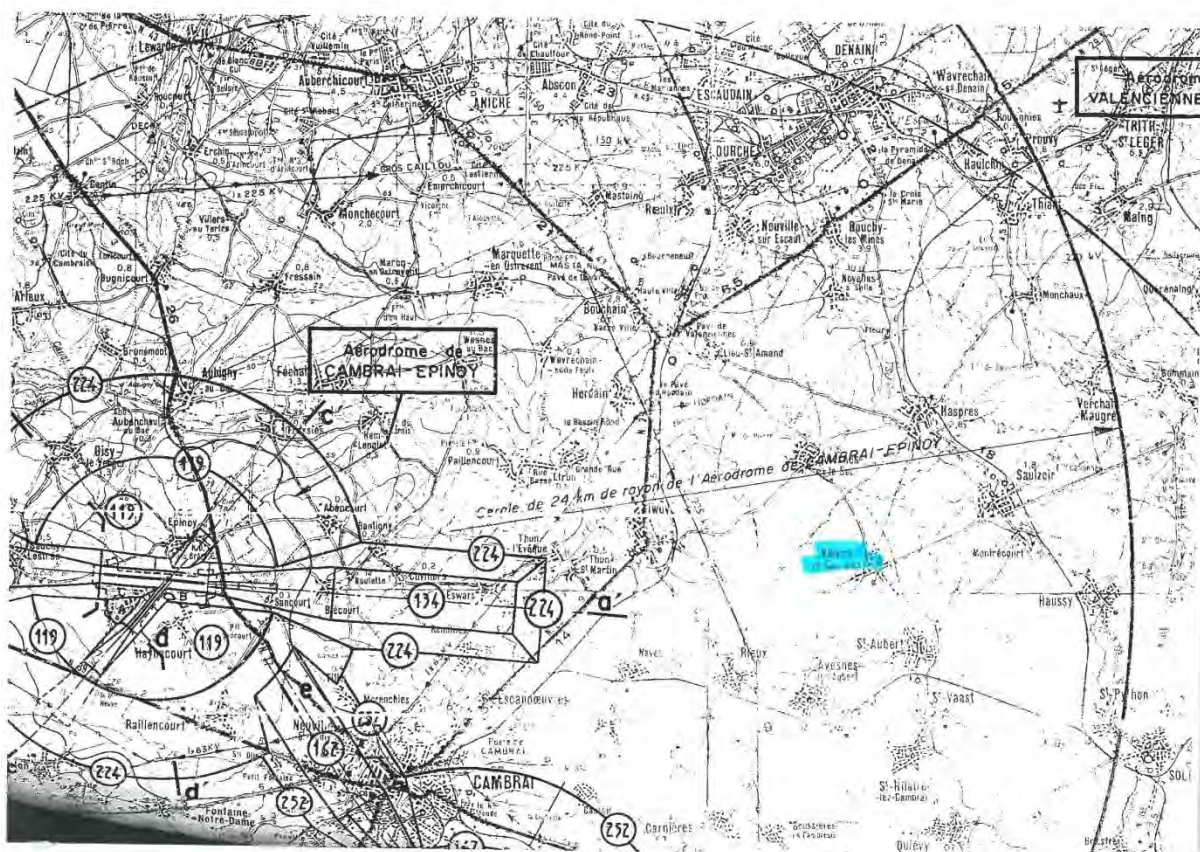



MINISTÈRE DE L'ÉCOLOGIE, DU DÉVELOPPEMENT DURABLE
ET DE L'ÉNERGIE

Direction générale de l'Aviation civile

Lesquin, le 12 mars 2015

Direction de la sécurité de l'Aviation civile
Direction de la sécurité de l'Aviation civile Nord
Délégation Nord Pas de Calais

Le délégué

à

DDTM
SU et connaissance des territoires
62 boulevard de Belfort
CS90007
59042 LILLE CEDEX

Nos réf. : DNPC/2015/03/0048
Affaire suivie par : Laurence BERNARD
Laurence.bernard@aviation-civile.gouv.fr
Tél. : 03 20 16 18 08 - Fax : 03 20 16 18 17
P.J. : demande d'association

Courrier arrivé SUCT	
Le	17 MARS 2015
ADS	
GVC	0
AS	
Secteur	
Niveau	
Pour information	
Visa	

Objet : Révision du PLU de VILLERS EN CAUCHIES (59).

Madame,

La commune n'est pas concernée par les Servitudes Aéronautiques de dégagement des aérodromes ni par les Servitudes Radioélectriques.

La commune se trouve à l'intérieur des cercles de 24 km de rayon centrés sur les aérodromes de Cambrai-Epinoy et Niergnies. A l'intérieur de ces cercles, toute implantation ou modification des installations existantes doit recevoir l'avis de l'autorité militaire (B.A.103).

J'attire votre attention dans le cadre du porter à connaissance, sur l'existence de :

- l'arrêté du 25 Juillet 1990 et de la circulaire prise en application de cet arrêté relatif aux constructions, ouvrages ou installations, situées en dehors des zones de servitudes aéronautiques associées aux aérodromes, et soumis à autorisation du Ministre chargé de l'Aviation Civile et du Ministre des Armées

Compte tenu de ces éléments, et concernant les installations civiles relatives à mon domaine de compétence, je n'ai pas d'autres remarques particulières à vous formuler sur ce dossier.

Je vous prie d'agréer, Madame, l'expression de mes salutations distinguées.

R
Direction de la Sécurité de l'Aviation Civile Nord
Délégation Nord Pas de Calais
Le Délégué

R. LOURME

Aéroport de Lille-Lesquin
B.P. 429
59614 LESQUIN CEDEX



www.developpement-durable.gouv.fr

Servitude INT1

Servitudes instituées au voisinage des cimetières



Credit photo : Clem Rutter



Ressources, territoires, habitats et logement
Énergie et climat
Développement durable
Prévention des risques
Infrastructures, transports et mer

Présent
pour
l'avenir

Ministère de l'Écologie, du Développement durable,
des Transports et du Logement

www.developpement-durable.gouv.fr

SERVITUDES DE TYPE INT1

SERVITUDES RELATIVES A LA PROTECTION DES CIMETIERES

Servitudes reportées en annexe de l'article R. 126-1 du Code de l'urbanisme dans les rubriques :

IV - Servitudes relatives à la salubrité et à la sécurité publique
B - Salubrité publique
a) Cimetières

1 - Fondements juridiques

1.1 - Définition

Les servitudes instituées par l'article L. 2223-5 du code général des collectivités territoriales au voisinage des cimetières s'étendent dans un rayon de 100 mètres autour des nouveaux cimetières transférés hors des communes.

Dans ce rayon :

- nul ne peut, sans autorisation, élever aucune habitation ni creuser aucun puits;
- les bâtiments existants ne peuvent être ni restaurés ni augmentés sans autorisation;
- les puits peuvent, après visite contradictoire d'experts, être comblés par arrêté du préfet à la demande du maire.

Cette servitude n'a pas pour effet de rendre les terrains compris dans ce rayon inconstructibles mais seulement d'imposer l'obtention d'une autorisation préalable délivrée par le maire en application de l'article R. 425-13 du code de l'urbanisme.

Conformément à l'article R. 425-13, lorsque le projet porte sur une construction située à moins de 100 mètres d'un cimetière transféré, le permis de construire, le permis d'aménager ou la décision prise sur la déclaration préalable tient lieu de l'autorisation prévue par l'article L. 2223-5 du code général des collectivités territoriales dès lors que la décision a fait l'objet d'un accord du maire, si celui-ci n'est pas l'autorité compétente pour délivrer le permis.

1.2 - Références législatives et réglementaires

Anciens textes :

Article L. 361-4 et R. 361-5 du code des communes
Articles R. 421-38-19 et R. 422-8 du code de l'urbanisme

Textes en vigueur :

Articles L. 2223-5 et R. 2223-7 du code général des collectivités territoriales
Article R. 425-13 du code de l'urbanisme

1.3 - Bénéficiaires et gestionnaires

Dernière actualisation : 13/06/2013

2/8

Bénéficiaires	Gestionnaires
Les communes	Le préfet Le maire

1.4 - Procédures d'instauration, de modification ou de suppression

La servitude s'applique directement sans qu'une mesure réglementaire (décret ou arrêté) ne soit nécessaire.

1.5 - Logique d'établissement

1.5.1 - Les générateurs

Les cimetières nouveaux transférés hors des communes.

Il faut entendre par « nouveaux cimetières transférés hors des communes » :

- les cimetières transférés hors des parties agglomérées des communes rurales ou urbaines;
- les cimetières existants non transférés respectant les distances requises par rapport aux habitations et aux puits.

En revanche, la règle ne s'applique pas aux cimetières situés en agglomération qui n'auraient pas été transférés en application du décret du 23 prairial an XII relatif au lieu d'inhumation.

1.5.2 - Les assiettes

Rayon de 100 mètres à partir de la limite des cimetières.

Délégation Territoriale du Cambrésis
Commune de Villers en Cauchies - 59622
Tableau des Obligations Diverses

N° 01/2013

CODE	INTITULÉ	ORIGINE	GESTIONNAIRE
I.1	Conservation du patrimoine naturel		
SRCE	Schéma Régional de Cohérence Écologique	Trame Verte et Bleue (SRCE-TVB) Approuvée le 16/07/2014	Dreal
I.2	Ressource en eau		
SAGE	Territoire de SAGE et état d'avancement	Sensée – Élaboration Escaut – Élaboration	Ddtm
I.3	Conservation du patrimoine culturel		
ARCHEO	Zones de préemptions archéologiques	Présence de zones archéologiques préventives	Drac
P.D.I.P.R.	Plan Départemental des Itinéraires De promenade et de Randonnée	Délibération du Conseil Général du 15/06/1992 complétée le 15/11/1993	Conseil Général
II.1	Risques Naturels Inondations		
PPRN	Plan de Prévention des Risques Naturels Inondation	Prescrit le 19/06/2001	Ddtm
CATNAT	Arrêtés de catastrophes naturelles	Catastrophes naturelles : Inondations et coulées de boue du 07/07/1991 au 08/07/1991 Arrêté Ministériel du 01/04/1992 Inondations et coulées de boue du 11/05/1993 au 11/05/1993 Arrêté Ministériel du 28/09/1993 Inondations et coulées de boue du 25/12/1999 au 29/12/1999 Arrêté Ministériel du 29/12/1999 Inondations et coulées de boue du 13/06/2006 au 13/06/2006 Arrêté Ministériel du 15/01/2007	Ddtm
II.2	Risques Naturels et Mouvements de Terrain		
PPRN	Plan de Prévention des Risques Naturels Mouvement de terrain	Prescrit le 19/06/2001	Ddtm
CATNAT	Arrêtés de catastrophes naturelles	Catastrophes naturelles : Mouvements de terrain du 25/12/1999 au 29/12/1999 Arrêté Ministériel du 29/12/1999 Mouvements de terrain du 18/04/2012 au 18/04/2012 Arrêté Ministériel du 28/07/2014	Ddtm
CAVITE	Inventaire Cavités souterraines	Présence de cavités souterraines	Ddtm
ARGILE	Aléa retrait gonflement Argile	Faible	Brgm
SEISME	Aléa sismique	Modéré	Brgm

Les Fiches explicatives des Obligations Diverses peuvent être consultées en Mairie.

Page 2/3

SUCT/Cellule GVD le 01/10/2015

Délégation Territoriale du Cambrésis
Commune de Villers en Cauchies - 59622
Tableau des Obligations Diverses

N° 01/2013

CODE	INTITULE	ORIGINE	GESTIONNAIRE
11.3	Risques Technologiques		
CANA	Zones effet de danger sur les Canalisations	Gaz Hydrocarbure liquide	Dreal
11.4	Risques Sanitaires		
ICPE	INSTALLATIONS CLASSEES POUR LA PROTECTION DE L'ENVIRONNEMENT AGRICOLE	voir site Base des Installations classées - lien http://www.installationsclassees.developpement-durable.gouv.fr/rechercheicform.php	Ddpp
LEZP	Zone de prudence des lignes électriques à haute tension	Ligne électrique aérienne de 400 kV	Rte
V	Participations financières (à compter du 01/03/2012)		
	TAXE D'AMENAGEMENT		
	- Part Communale	3 % D.C.M. Du 29/11/2011	Ddtm
	- Part Départementale	1.45 % D.C.G. Du 28/11/2011	Ddtm

Les Fiches explicatives des Obligations Diverses peuvent être consultées en Mairie.

Page 3/3

SUCT/Cellule GVD le 01/10/2015

13 AVR. 2015

**La Directrice de la Santé Publique
et Environnementale**

Département santé environnement
Pôle environnement extérieur

Dossier suivi par : Benoît MARC
Téléphone : 03.62.72.88.05
Télécopie : 03.62.72.88.19

ars-npdc-iah@ars.sante.fr

Monsieur le Directeur Départemental des
Territoires et de la Mer
DDTM du Nord
Cellule Gestion Valorisation des Données
62 boulevard de Belfort – CS90007
59042 LILLE cedex

A l'attention de Madame Knockaert

- 8 AVR. 2015

Lille, le

Objet : Porter à Connaissance du Plan Local d'Urbanisme - commune de Villers-en-Cauchies

Réf. : Courrier de la DDTM du 4 mars 2015

PJ : - extrait du PRSE 2 – fiches action 2, 8 et 14

- Fiche d'information 2013 de qualité des eaux destinée à la consommation humaine

Par courrier cité en référence, vous m'avez demandé les éléments à porter à la connaissance de M. le Maire de la commune de Villers-en-Cauchies dans le cadre de l'élaboration de son Plan Local d'Urbanisme (PLU).

Le CERTU et l'ADEME ont publié un guide en novembre 2008 « Agir contre l'effet de serre, la pollution de l'air et le bruit dans les plans de déplacements urbains - Approches et méthodes » qui pourra utilement orienter le travail de la collectivité en matière de propositions d'actions à intégrer au volet déplacement du PLU ainsi que l'évaluation de leur impact sur la qualité de l'air et sur la qualité de l'environnement sonore. De même, un guide « Evaluation environnementale des plans de déplacements urbains » publié en 2008 peut vous apporter des éléments d'orientation mais surtout de diagnostic et d'évaluation du précédent PLU (guides disponibles gratuitement sur le site du CERTU).

Vous trouverez ci-dessous les attentes de l'Agence Régionale de Santé :

VOLET AIR

L'analyse de l'état initial devra porter sur les enjeux du territoire : population exposée, établissements sensibles... et positionner la problématique « pollution atmosphérique induite par les transports » par rapport à la pollution atmosphérique globale générée sur la communauté d'agglomération Cambrai. Il en sera de même pour la problématique « bruit induit par les transports » par rapport au bruit dans l'environnement.

Schéma Régional Climat Air Energie

L'Etat et la Région ont élaboré conjointement le Schéma Régional Climat Air Energie (SRCAE) prévu par l'article 68 de la Loi Grenelle 2. Il décline aux échelles régionales une partie du contenu de la législation européenne sur le climat et l'énergie. Le SRCAE a été arrêté le 25 août 2011.

Les orientations prises dans le PLU de Villers-en-Cauchies devront être compatibles avec les orientations définies dans le SRCAE (<http://www.srcae-5962.fr/>). La mise en compatibilité des plans existants doit intervenir dans un délai de 3 ans à compter de l'adoption du SRCAE.

Ce schéma a également pour objectif de décliner régionalement le plan national « particule » (inclus dans le Plan National Santé Environnement 2^{ème} génération) lequel fixe pour les PM_{2,5} pour 2015 une valeur cible de 10 µg/m³ ainsi qu'un objectif réglementaire de 15 µg/m³.

La traduction des engagements issus du Grenelle prend en compte les spécificités du territoire, ainsi il s'inscrit dans une perspective de participation pleine et entière à l'atteinte des cibles nationales. A ce titre, la déclinaison des objectifs nationaux définis au niveau régional sont :

- Viser une réduction de 20% d'ici 2020, des consommations énergétiques finales par rapport à celles constatées en 2005.
- Viser une réduction de 20% d'ici 2020, des émissions de gaz à effet de serre par rapport à celles constatées en 2005.
- Viser une réduction de 75% d'ici 2050, des émissions de gaz à effet de serre par rapport à celles constatées en 2005.
- Viser un effort de développement des énergies renouvelables supérieur à l'effort national
- Réduire les émissions des polluants atmosphériques dont les normes sont régulièrement dépassées, ou approchées : les oxydes d'azote et les particules.

Le SRCAE pointe plus spécialement la question des particules dans l'air et le contentieux en cours avec l'Europe sur cette question (dépassement de la moyenne journalière de 50 µg/m³ en PM₁₀ plus de 35 jours/an). Le SRCAE a évalué que l'ensemble de la région était concerné par ce dépassement et a classé quasiment l'intégralité (1522 communes sur 1547) de la région en communes sensibles.

Plan de Protection de l'Atmosphère

Le plan de protection de l'atmosphère du Nord Pas de Calais approuvé le 27 mars 2014 définit et recense les mesures à mettre en œuvre afin de réduire les pollutions atmosphériques. Les propositions de mesures devront prendre en compte tous les secteurs d'activité ayant un impact fort sur la qualité de l'air : Transport/Mobilité, Activités productives et résidentielles/Urbanisme. Le PPA doit être compatible avec les grandes orientations données par le schéma régional climat-air-énergie et les mesures prises dans le PLU devront être du moins cohérentes avec le PPA.

Aussi, la prise en compte de l'évolution de ce document cadre et l'intégration des actions prescriptives et volontaires qui en seront issues au sein du PLU sont nécessaires. Certaines actions réglementaires et d'accompagnement, incitatives sous forme de fiches visent les problématiques liées au transport et à la prise en compte de la qualité de l'air :

- Réglementaire 5 : Rendre progressivement obligatoire les Plans de Déplacements Entreprises, Administration et d'Etablissements Scolaires ;
- Réglementaire 6 : Organiser le covoiturage dans les zones d'activités de plus de 5000 salariés ;
- Réglementaire 7 : Réduire de façon permanente la vitesse et mettre en place la régulation dynamique sur plusieurs tronçons sujets à la congestion en région Nord Pas de Calais ;
- Accompagnement 1 : Promouvoir la charte « CO₂, les transporteurs s'engagent » en région Nord Pas de Calais ;
- Accompagnement 2 : Développer les flottes de véhicules moins polluants ;
- Accompagnement 3 : Promouvoir les modes de déplacements moins polluants ;
- Accompagnement 8 : Placer les habitants en situation d'agir dans la durée en faveur de la qualité de l'air.

Impact sanitaire

L'impact sanitaire de la pollution atmosphérique est connu et largement documenté : hospitalisation pour cause cardio-vasculaire ou pour cause respiratoire, décès anticipé, cancer du poumon... Des études récentes permettent de mieux évaluer les risques et les bénéfices de certaines politiques. Ainsi l'étude internationale APHEKOM (www.aphekom.org) a mis en évidence pour la ville de Lille un gain potentiel de 5,8 mois d'espérance de vie pour les adultes de 30 ans et plus si les concentrations en PM_{2,5} étaient réduites de 16,6 µg/m³ (valeur actuelle) à la valeur guide proposée par l'OMS (10 µg/m³).

Plan Régional Santé Environnement 2^{ème} génération

A la suite des engagements pris par le gouvernement lors des tables rondes du Grenelle de l'Environnement, les ministères en charge de l'écologie et de la santé ont élaboré le second Plan National Santé Environnement (PNSE 2), validé en juin 2009 et décliné dans les régions à partir de 2009. En cohérence avec les orientations de ce plan, les travaux d'élaboration du PRSE 2 en Nord - Pas-de-Calais se sont achevés en 2011. Réalisés en concertation avec les acteurs locaux en santé et en environnement, ces travaux ont été traduits en 16 actions regroupées en 6 axes prioritaires dont 2 qui sont en lien avec le PLU :

- points noirs environnementaux
- qualité de l'air

Fruit de la volonté partagée de l'Etat, de l'Agence Régionale de Santé et du Conseil régional d'œuvrer en commun sur des priorités de santé publique spécifiquement liées à l'environnement du Nord - Pas-de-Calais, le PRSE 2 a été approuvé en décembre 2011.

Des fiches actions sont particulièrement en lien avec les thématiques portées par le PLU :

- fiche action 2 « réduire les nuisances sonores »,
- fiche action 8 « la ville durable pour tous »,
- fiche action 14 « Identifier et étudier les risques sanitaires dans les zones prioritaires »,

Le PRSE2 pourrait, dans le cadre d'un appel à projet, être appelé à financer certaines actions innovantes du PLU.

Globalement, le PRSE2 a des objectifs classiques : encourager l'acquisition de véhicules propres, favoriser les modes doux, encourager la mise en œuvre de nouveaux services de mobilité... qui devront se décliner dans le PLU. Les fiches proposées dans le guide ADEME/CERTU permettront l'étude des différentes pistes d'action à décliner localement.

Une étude réalisée par l'ORS Ile-de-France amène des arguments sur les bénéfices et les risques de la pratique du vélo, <http://www.ors-idf.org/index.php/component/content/article/642-les-benefices-et-les-risques-de-la-pratique-du-velo-evaluation-en-ile-de-france>.

Les bénéfices pour la santé en termes de mortalité sont bien supérieurs aux risques induits, ce qui se traduit par un bénéfice 20 fois supérieur au risque, ratio lié au bénéfice de l'activité physique. Les risques liés à l'exposition à la pollution atmosphérique restent plus élevés que les risques d'accidentologie mais ils peuvent diminuer avec des niveaux d'exposition moins élevés.

Ce risque devient négligeable au regard des bénéfices dès lors que les concentrations visées par le Plan Particule sont atteintes, cela permettrait une diminution de la mortalité anticipée de 20% avec une concentration de $15\mu\text{g}/\text{m}^3$ et de 50% avec une concentration de $10\mu\text{g}/\text{m}^3$. Seuls des itinéraires fluides pour les cyclistes et à l'écart des grands axes de circulation pourraient diminuer leur niveau d'exposition aux polluants

L'aménagement des pistes cyclables devra se faire de manière à séparer les flux des cyclistes et des automobiles de manière à limiter l'exposition des cyclistes à la pollution automobile. Les pistes cyclables séparées seront à privilégier pour des questions de sécurité mais également d'exposition des cyclistes à la pollution atmosphérique (Cf. rapport AIRPARIF disponible sur internet http://www.airparif.asso.fr/airparif/pdf/Rvelo_20090217.pdf).

Enfin, une attention particulière doit également être apportée à la végétalisation des espaces verts afin d'éviter de planter des essences susceptibles de provoquer des réactions allergiques. Le guide d'information « Végétation en ville » du Réseau national de surveillance aérobiologique (RNSA) est disponible sur le site web « <http://vegetation-en-ville.org/> ».

VOLET BRUIT

S'agissant du bruit, l'OMS a défini des valeurs guides pour les zones résidentielles (50 dB(A) pour une gêne moyenne et 55 dB(A) pour une gêne sérieuse). Elle a également défini une valeur guide pour les niveaux de bruit de nuit de 40 dB(A) (http://www.euro.who.int/data/assets/pdf_file/0017/43316/E92845.pdf) correspondant à la valeur la plus faible en deçà de laquelle aucun effet sanitaire n'a été constaté (LOAEL – Lowest Observed Adverse Effect Level). L'OMS propose également une valeur intermédiaire de 55dB(A). L'évaluation des expositions des populations pourrait être basée sur les niveaux OMS.

Des campagnes de mesures doivent être mises en œuvre pour élaborer un état initial du bruit et permettre à terme l'évaluation du PLU. Une attention particulière devra être apportée aux durées et périodes de mesures de façon à s'assurer de la représentativité de ces mesures. Une modélisation avant-projet pourra ainsi déterminer la présence potentielle de nuisance sonore.

VOLET EAU

Au titre de l'article R.123-14 du Code de l'Urbanisme, les annexes graphiques du PLU doivent comprendre, à titre informatif, les schémas des réseaux d'eau existants ou en cours de réalisation, en précisant les emplacements retenus pour tout captage d'eau et installation de traitement et de stockage des eaux destinées à la consommation humaine.

En particulier, le dossier devra présenter les éléments suivants :

- le réseau hydrographique superficiel ;
- les nappes existantes (nature, hydrogéologie) ;
- les éléments de la commune repris dans le cadre du Schéma Départemental de l'alimentation de l'eau publique.

Concernant la protection de la ressource en eau destinée à la consommation humaine, l'attention de la commune devra être attirée sur les problématiques suivantes :

- un état de la qualité de l'eau d'adduction publique et de la quantité d'eau disponible devra apparaître au dossier ;
- le projet d'urbanisme devra être justifié vis-à-vis de la quantité disponible de la ressource en eau d'alimentation publique existante ;
- un bilan de la consommation globale de la commune et de la ressource devra être présenté dans le dossier et le projet d'urbanisme devra être justifié vis à vis de la quantité disponible de la ressource en eau d'alimentation publique existante. (150 litres/jour/habitant à prendre en compte dans les perspectives d'augmentation des populations) ;
- les besoins en eau de la collectivité pour réaliser les projets autres que les opérations d'aménagement liées à l'habitat doivent être en adéquation avec les ressources en eau disponibles. (eau industrielle, agro-alimentaire ...) ;
- les réseaux d'eau publique se doivent d'être de dimension suffisante afin de permettre l'extension de l'urbanisation et le maillage des fins de réseau est à privilégier.

Le document de PLU devra ainsi indiquer l'origine de l'eau ainsi que la Personne Responsable de la Production et de la Distribution de l'Eau (PRPDE). Actuellement, la Mairie de Villers-en-Cauchies est la Personne Responsable de la Production et de la Distribution de l'Eau. L'unité de distribution est celle de Villers-en-Cauchies.

Villers-en-Cauchies est alimenté par un captage situé sur son territoire.

Au regard des résultats du contrôle sanitaire de l'eau destinée à la consommation humaine réalisé en 2013, celle-ci présente une très bonne qualité bactériologique. Elle est restée conforme aux normes réglementaires fixées pour les pesticides, les substances indésirables et les substances toxiques.

Cependant, elle ne respecte pas les recommandations en vigueur concernant la teneur en ions perchlorates : sa consommation est déconseillée pour les nourrissons de moins de 6 mois, conformément à l'arrêté préfectoral du 25 octobre 2012.

En outre, je rappelle que le décret n°2008-652 du 2 juillet 2008 relatif à la déclaration des dispositifs de prélèvement, puits ou forages réalisés à des fins d'usage domestique de l'eau et à leur contrôle ainsi qu'à celui des installations privatives de distribution d'eau potable impose que « tout prélèvement, puits ou forage réalisé à des fins d'usage domestique de l'eau tel que défini par l'article R.214-5 du Code de l'Environnement doit faire l'objet d'une déclaration auprès du maire de la commune concernée. La commune doit ensuite renseigner l'existence de ces puits dans la base de données nationale des déclarations de forages domestiques créée par le ministère chargé de l'écologie, selon les modalités de l'article R.2224-22 du Code Général des Collectivités Territoriales. »

La réutilisation des eaux de pluie

En cas de réutilisation des eaux de pluie, il convient que le PLU indique que les prescriptions de l'arrêté du 21 août 2008 relatif à la récupération des eaux de pluie et à leur usage à l'intérieur et à l'extérieur des bâtiments doivent être respectées. Cet arrêté s'applique à l'ensemble des bâtiments, qu'ils soient raccordés ou non à un réseau public de distribution d'eau potable (les écoles primaires et les crèches ainsi que les établissements sanitaires et médico-sociaux notamment ne peuvent pas être équipés de dispositif de récupération d'eau pluviale pour usage à l'intérieur du bâtiment).

VOLET SOLS :

Avant tout projet d'aménagement, il convient de s'assurer de la compatibilité de l'état des milieux avec l'usage futur du site. Pour ce faire, le guide relatif aux « Modalités de gestion et de réaménagement des sites pollués » ainsi que les textes en matière de sites et sols pollués (les circulaires du 8 février 2007) constituent le mode d'emploi des démarches en cas de découverte de pollution pendant les réaménagements urbains.

Le dossier devra comprendre un recensement :

- des sites et des sols pollués ou potentiellement pollués ;
- des sites industriels et activités de services, anciens ou actuels, ayant eu une activité potentiellement polluante.

Afin de vous aider dans votre recherche, 2 bases de données sont à votre disposition :

- BASOL (<http://basol.environnement.gouv.fr>), qui est un inventaire des sites et sols pollués ou potentiellement pollués appelant une action des pouvoirs publics
- BASIAS (<http://basias.brgm.fr>), qui est un inventaire des sites industriels et activités de services, anciens ou actuels, ayant eu une activité potentiellement polluante

Je demande que la liste de ces sites soit citée dans le rapport de présentation, et que le règlement des zones où se situent ces sites fasse mention de l'existence de ce site et des restrictions d'usage qui s'y appliquent.

L'exhaustivité de ces bases n'est toutefois pas assurée. Il convient donc également de se référer aux données documentaires et historiques de la commune (archives communales, cadastres...) pour s'assurer de l'état des sols avant tout projet d'aménagements.

Par ailleurs, la circulaire du 8 février 2007 relative à l'implantation sur des sols pollués d'établissements accueillant des populations sensibles précise que la construction de ces établissements, définis comme l'ensemble des établissements accueillant des personnes de 0 à 18 ans et les aires de jeux et espaces verts attenants, doit être évitée sur les sites pollués.

CHAMPS ELECTROMAGNETIQUES :

Le PLU doit respecter les contraintes liées aux lignes électriques et aux relais de radiotéléphonie.

J'attire notamment votre attention sur le décret n°2002-775 relatif aux valeurs limites d'exposition du public aux champs électromagnétiques émis par les équipements utilisés dans les réseaux de télécommunication ou par les installations radioélectriques.

J'attire également votre attention sur l'avis du 29 mars 2010 dans lequel il a été formulé que « l'AFSSET estime qu'il est justifié, par précaution, de ne plus augmenter le nombre de personnes sensibles exposées autour des lignes de transport d'électricité à très hautes tensions et de limiter les expositions.

Cette recommandation peut prendre la forme de la création d'une zone d'exclusion de nouvelles constructions d'établissements recevant du public (hôpitaux, écoles...) qui accueillent des personnes sensibles (femmes enceintes et enfants) d'au minimum 100 m de part et d'autre des lignes de transports d'électricité à très hautes tensions. Corrélativement, les futures implantations des lignes de transport d'électricité à très hautes tensions devront être écartées de la même distance des mêmes établissements. Cette zone peut être réduite en cas d'enfouissement de la ligne. L'AFSSET remarque que les dispositions législatives et réglementaires ont certes déjà été prises pour limiter les constructions à proximité de lignes de transport d'électricité à très hautes tensions en créant des servitudes d'utilité publique (loi du 13 décembre 2000 relative à la solidarité et au renouvellement urbains, décret du 19 août 2004) mais celles-ci visent uniquement des considérations de gestion de lignes. »

L'instruction du 15 avril 2013 relative à l'urbanisme à proximité des lignes de transport d'électricité recommande aux gestionnaires d'établissements et aux autorités compétentes en matière d'urbanisme de ne pas implanter de nouveaux établissements sensibles dans des zones exposées à un champ magnétique supérieur à 1 μ T.

De plus, il est à préciser que la construction d'antennes-relais est soumise aux dispositions du PLU, qui peut prévoir des limitations à leur implantation, à condition de le justifier dans son rapport de présentation (cf. arrêt du Conseil d'Etat n°350380 du 17/07/2013).

L'avis de l'Agence Régionale de Santé sur document final devra être sollicité dans le cadre de l'élaboration de l'avis de l'autorité environnementale (décret n°2011-210 du 24 février 2011).



Dr Carole BERTHELOT

Copie : Mairie de Villers-en-Cauchies

Gestion et prévention des risques PORTER A CONNAISSANCE Commune de VILLERS EN CAUCHIES

Le porter à connaissance vise à fournir aux communes ou à leurs groupements les éléments nécessaires à l'exercice de leurs compétences en matière de document d'urbanisme. Il comprend donc un rappel des principes et des règles qui doivent guider la définition de leurs projets tels que les PLU. Il présente également les diverses données contribuant à identifier les risques affectant leur territoire.

Le présent document comporte en outre une annexe sur les responsabilités, qui est une aide à tout décideur pour positionner ses actions publiques et les justifier, pour prendre en compte les risques dans les programmes et les projets.

1. Obligations réglementaires

L'élaboration d'un PLU en tant que démarche de définition d'un projet de territoire est un moment fondamental pour :

- faire un point précis sur les risques auxquels le territoire est exposé,
- définir les stratégies d'aménagement garantissant la sécurité des biens et des personnes,
- arrêter les dispositions réglementaires permettant de prévenir les risques ou d'en limiter les conséquences.

Le code de l'urbanisme dispose, en effet, dans son article L.121-1 :

« Les schémas de cohérence territoriale, les plans locaux d'urbanisme et les cartes communales déterminent les conditions permettant d'assurer [...] la prévention des risques naturels prévisibles, des risques technologiques, des pollutions et des nuisances de toute nature. »

En outre, l'article R.123-11b du code de l'urbanisme impose que le document graphique du règlement du PLU fasse apparaître les secteurs où l'existence des risques naturels justifie que soient interdites, ou soumises à prescriptions particulières, les constructions et installations de toute nature.

Le rapport de présentation et le règlement doivent eux aussi comporter certains éléments pour compléter le dispositif de prévention et d'information du public.

Le rapport de présentation et les risques

Le rapport de présentation du PLU doit exposer la situation du territoire au regard des risques, et à ce titre, fournir les indications sur l'importance et la fréquence du ou des risques existants, sur les dangers qu'ils représentent. Il doit également justifier les types de mesures édictées dans le règlement et destinées à réduire ou à supprimer les conséquences des risques.

Le rapport de présentation du PLU expose la méthode retenue par le bureau d'études chargé du PLU pour définir et qualifier les zones de risques connues ou suspectées (en justifiant le cas échéant les mesures qui lui ont permis d'affiner les données transmises par le présent porter à connaissance).

Dans le cadre de son élaboration, la réalisation d'un inventaire ou sa mise à jour est à porter au-delà de la synthèse des éléments actuellement connus (a minima : enquêtes bibliographiques, reconnaissance de terrain et enquêtes orales) et transmis notamment dans le cadre du porter à connaissance.

Le rapport de présentation motive le parti d'aménagement dans sa composante « prise en compte du risque ».

Même si le PLU autorise certaines constructions, il rappelle qu'il est possible de refuser ou d'octroyer sous condition un permis de construire dans le cas de la découverte d'un nouvel indice, en application de l'article R. 111-2 du code de l'urbanisme.

Le règlement et les risques

Le document graphique du règlement reporte les périmètres de risque en application de l'article R. 123-11b, soit par un tramage spécifique indépendant du zonage d'urbanisme, soit par un secteur de zone reprenant le parti d'aménagement retenu (secteur indicé U, AU, A ou N)

Art. R123-11 b :

« les documents graphiques du règlement font, en outre, apparaître s'il y a lieu (...) les secteurs où les nécessités du fonctionnement des services publics, de l'hygiène, de la protection contre les nuisances et de la préservation des ressources naturelles ou l'existence de risques naturels, tels qu'inondations, incendies de forêt, érosion, affaissements, éboulements, avalanches, ou de risques technologiques justifient que soient interdites ou soumises à des conditions spéciales les constructions et installations de toutes nature, permanentes ou non, les plantations, dépôts, affouillements, forages et exhaussements des sols (...) »

Les secteurs délimités doivent s'appuyer sur ceux établis dans le porter à connaissance, soit il s'agit de périmètres de risques résultant d'études spécifiques, auquel cas la délimitation réglementaire par le PLU doit être la plus fidèle possible, soit il s'agit d'observations de terrain sans caractérisation précise ou exhaustive qui constituent un faisceau d'indices conduisant à délimiter des secteurs nécessitant des règles de prévention.

Si la commune a depuis réalisé des investigations complémentaires lui ayant permis d'affiner sa connaissance du risque (conformément aux explications quant à la méthode et aux résultats établis dans le rapport de présentation), elle fait évoluer ce périmètre en fonction du résultat de ces études.

Le règlement fixe les prescriptions réglementaires associées. Indépendamment de la représentation graphique retenue (zonage ou tramage), les dispositions réglementaires seront à formaliser pour la prise en compte spécifique des risques concernant le territoire. L'existence de risques naturels prévisibles peut conduire, soit à interdire, soit à n'admettre que sous certaines conditions un certain nombre d'occupations ou d'utilisations des sols. La possibilité d'urbaniser ces territoires et les caractéristiques de l'urbanisation future doivent s'apprécier en fonction :

- des caractéristiques du risque encouru (fréquence, nature, intensité...),
- des risques induits par les constructions en fonction de leur situation, de leur densité, de leur nature,
- du rôle joué par le terrain dans la manifestation du risque (élément générateur, aggravant ou subissant le risque).

Dans les zones où le parti d'aménagement le permet, sont à autoriser :

- les voiries et équipements liés, dès lors qu'ils n'aggravent pas les risques,
- les ouvrages techniques divers nécessaires au fonctionnement des services publics, répondant aux besoins de la zone ou de portée plus générale.

Il convient aussi d'autoriser les aménagements ayant pour objet de vérifier ou réduire les risques. Les prescriptions visant à subordonner la délivrance d'autorisations d'urbanisme à la réalisation d'une étude par le pétitionnaire sont à proscrire.

L'ensemble des éléments relatifs aux risques inscrits dans les documents d'urbanisme vise également à répondre à l'article L 125-2 du code de l'Environnement qui dispose que : « Le citoyen a un droit à une information sur les risques majeurs auxquels il est soumis sur tout ou partie du territoire qui le concerne, ainsi que sur les mesures de sauvegarde qui le concernent ».

D'autre part, l'article L2224-10 du Code Général des Collectivités Territoriales modifié par la Loi n°2010-778 du 12 juillet 2010 - art. 240 précise :

Les communes ou leurs établissements publics de coopération délimitent, après enquête publique :

1° Les zones d'assainissement collectif où elles sont tenues d'assurer la collecte des eaux usées domestiques et le stockage, l'épuration et le rejet ou la réutilisation de l'ensemble des eaux collectées ;

2° Les zones relevant de l'assainissement non collectif où elles sont tenues d'assurer le contrôle de ces installations et, si elles le décident, le traitement des matières de vidange et, à la demande des propriétaires, l'entretien et les travaux de réalisation et de réhabilitation des installations d'assainissement non collectif ;

3° Les zones où des mesures doivent être prises pour limiter l'imperméabilisation des sols et pour assurer la maîtrise du débit et de l'écoulement des eaux pluviales et de ruissellement ;

4° Les zones où il est nécessaire de prévoir des installations pour assurer la collecte, le stockage éventuel et, en tant que de besoin, le traitement des eaux pluviales et de ruissellement lorsque la pollution qu'elles apportent au milieu aquatique risque de nuire gravement à l'efficacité des dispositifs d'assainissement.

En complément à l'information portée par le document d'urbanisme, la collectivité peut élaborer son Document d'Information Communal sur les Risques Majeurs (DICRIM). Il s'agit d'un document réalisé par le maire dans le but d'informer les habitants de sa commune sur les risques naturels et technologiques qui les concerne, sur les mesures de prévention, de protection et de sauvegarde mise en œuvre ainsi que sur les moyens d'alerte en cas de survenance d'un risque. Il vise aussi à indiquer les consignes de sécurité individuelles à respecter, consignes qui font également l'objet d'une campagne d'affichage, organisée par le maire et à laquelle sont associés les propriétaires de certains bâtiments (locaux à usage d'habitation regroupant plus de quinze logements par exemple). L'ensemble des dispositions réglementaires concernant le DICRIM est aujourd'hui codifié au Code de l'Environnement (CE), articles R125-9 à R125-14. Elles sont complétées par le décret n°2005-233 du 14 mars 2005 relatif à l'établissement des repères de crues et par le décret n°2005-1156 du 13 septembre 2005 relatif au plan communal de sauvegarde.

L'article R125-10 du CE nous donne la liste des communes qui doivent réaliser leur DICRIM et leur campagne d'affichage des consignes de sécurité. Il s'agit des communes :

- où existe un Plan Particulier d'Intervention,
- où existe un Plan de Prévention des Risques naturels prévisibles ou un des documents

- valant PPR en application de l'article L562-6 du CE,
- où existe un Plan de Prévention des Risques miniers,
- situées dans les zones de sismicité 2, 3, 4 ou 5 définies à l'article R563-4 du Code de l'Environnement
- particulièrement exposées à un risque d'éruption volcanique et figurant à ce titre sur une liste établie par décret,
- situées dans les régions ou départements mentionnés à l'article L. 321-6 du code forestier et figurant, en raison des risques d'incendies de forêt, sur une liste établie par arrêté préfectoral.
- Situées dans les départements de la Guadeloupe, de la Martinique et de la Réunion, en ce qui concerne le risque cyclonique,
- inscrites par le préfet sur la liste des communes concernées par la présence de cavités souterraines et de marnières susceptibles de provoquer l'effondrement du sol,
- désignées par arrêté préfectoral en raison de leur exposition à un risque majeur particulier.

Selon une circulaire du Ministère en charge de l'environnement du 20 juin 2005, environ 15 000 communes sont concernées par l'obligation de réaliser un DICRIM. Cependant sur l'initiative du maire et dans le cadre de ses pouvoirs de police, un DICRIM peut être réalisé dans une commune qui n'est pas forcément soumise à cette obligation réglementaire.

La réglementation impose au maire de faire connaître au public l'existence du DICRIM par un avis affiché à la mairie pendant deux mois au moins et précise qu'il est consultable sans frais à la mairie.

La circulaire DPPR/SDPRM n° 9265 du 21 avril 1994 indiquait que le maire devait élaborer un plan de communication et que le DICRIM devait être adressé aux principaux acteurs du risque majeur de la commune. Elle précisait aussi que « *sans campagne locale d'information, il serait illusoire d'espérer que le seul dépôt des dossiers en mairie permette d'informer correctement les citoyens, et que l'affichage soit réalisé* ». Ces recommandations n'ont pas été reprises dans la circulaire DPPR/SDPRM du 20 juin 2005 qui a abrogé la circulaire du 21 avril 1994.

On ne peut cependant que recommander aux maires de diffuser largement le DICRIM auprès des habitants de leur commune, sans qu'ils aient à en faire la demande.

2. Les données communiquées au titre du porter à connaissance

(Circulaire n°83-51 du 27 Juillet 1983 concernant la mise en œuvre de l'article 74 de la loi du 07 Janvier 1983 relative à la répartition des compétences – loi de décentralisation).

Depuis l'entrée en vigueur de la loi de décentralisation, l'obligation est faite au préfet de porter à connaissance, en particulier les risques, dans le cadre de l'élaboration des documents d'urbanisme (SCOT, PLU, ZAC) ainsi que les servitudes imposées par ces risques.

La connaissance de l'existence d'un risque avéré, découvert ou non par une étude, même non encore sanctionné par un acte réglementaire, doit donc être « porté à connaissance ».

Le porter à connaissance constitue donc un état des connaissances à disposition de l'Etat en un instant donné. Il n'est pas exhaustif et n'exonère pas la collectivité de le compléter des éléments de connaissance sur les risques en sa possession ou de proposer de les affiner dès lors qu'elles n'ont pas de portée réglementaire en tant que servitudes d'utilité publique (PPR, ou servitudes de « sur-inondation » ou de « mobilité » ou PIG).

3. Etat des risques

Compte tenu de l'état des connaissances à ce jour, la commune de Villers en Cauchies est vulnérable aux risques identifiés suivants :

RISQUES NATURELS :

1 - Arrêtés de catastrophes naturelles

Aux termes des dispositions de l'article 1er de la loi du 13 juillet 1982 modifiée et codifiée, sont considérés comme les effets des catastrophes naturelles, « les dommages naturels directs non assurables ayant eu pour cause déterminante l'intensité anormale d'un agent naturel, lorsque les mesures habituelles à prendre pour prévenir ces dommages n'ont pu empêcher leur survenance ou n'ont pu être prises ».

Aux termes de l'article L 125-1 du Code des Assurances, « l'état de catastrophe naturelle est constaté par arrêté interministériel qui détermine les zones et les périodes où s'est située la catastrophe ainsi que la nature des dommages résultant de celle-ci ».

Lorsque survient un événement calamiteux ayant le caractère de catastrophe naturelle, il appartient aux collectivités de transmettre au préfet, l'ensemble des éléments d'information nécessaires et d'adresser un rapport au ministère de l'intérieur, pour être ensuite transmis, pour avis à une commission interministérielle composée d'un représentant du ministère de l'intérieur, d'un représentant du ministère de l'économie, des finances et de l'industrie, d'un représentant du budget, et d'un représentant de l'environnement. La commission émet un avis sur le dossier et propose, le cas échéant que soit constaté l'état de catastrophe naturelle.

Depuis 1982, date de mise en vigueur du texte de loi, la commune de Villers en Cauchies a connu 5 arrêtés de reconnaissance de catastrophes naturelles, ce qui indique que par 5 fois l'agent naturel ayant atteint des biens a été jugé d'intensité anormale :

Type de catastrophe	Début le	Fin le	Date de l'arrêté	JO du
Inondations et coulées de boue	07/07/1991	08/07/1991	03/04/1992	03/04/1992
Inondations et coulées de boue	11/05/1993	11/05/1993	28/09/1993	10/10/1993
Inondations, coulées de boue et mouvements de terrain	25/12/1999	29/12/1999	29/12/1999	30/12/1999
Inondations et coulées de boue	13/06/2006	13/06/2006	15/01/2007	25/01/2007
Mouvements de terrain	18/04/2012	18/04/2012	28/07/2014	06/08/2014

L'arrêté de 1999 est un arrêté particulier puisqu'il a été pris à l'échelle nationale après le passage de la tempête sur le territoire français.

Les autres arrêtés tendent à montrer que des phénomènes particulièrement importants (d'intensité anormale) ont entraîné des dommages sur des biens couverts par les assurances (habitations et/ou véhicules). La collectivité dans ses demandes de reconnaissance d'état de catastrophe naturelle, a dû établir des constats (sur les phénomènes et les biens concernés) qu'il conviendrait de reconsidérer dans le cadre de l'urbanisme projeté par elle. Si les éléments ayant conduit à la reconnaissance de l'état de catastrophe naturelle ne devaient plus être disponibles, n'en demeure pas moins que cette information se suffit pour attirer l'attention de la collectivité sur l'existence potentielle des phénomènes et sur l'absolue nécessité d'un questionnement, dans le cadre de l'élaboration du document d'urbanisme, sur sa survenance (typologie, caractéristiques, ...).

2 – Phénomènes d'inondation

Un PPR Inondation a été prescrit le 19 juin 2001, à ce jour aucune étude n'est entreprise.

La commune n'est pas traversée par un réseau hydraulique important, ce qui laisse à penser que les inondations sont dues à des phénomènes de ruissellement, ce que confirme d'ailleurs l'étude de la topographie du territoire.

Nous joignons au présent document une monographie communale réalisée en août 2013 par nos services de la Délégation Territoriale du Douaisis-Cambrai. Elle identifie les principaux axes de ruissellement, les talwegs ainsi que le sens des ruissellements.

Nous joignons également un article de presse concernant les inondations de juin 2007.

La collectivité peut compléter le présent document des éléments en sa possession sur d'autres événements ou proposer d'affiner la connaissance du risque auquel son territoire est exposé. L'article R.123-11b du code de l'urbanisme impose en effet que le document graphique du règlement du PLU fasse apparaître les secteurs où l'existence des risques naturels justifie que soient interdites, ou soumises à prescriptions particulières, les constructions et installations de toute nature. Le rapport de présentation justifiera les types de mesures destinées à réduire ou à supprimer les conséquences des risques.

Les projets d'urbanisme devront intégrer ces éléments en épargnant les secteurs d'expansion de crue, mais en visant également à réduire les effets de ruissellement. Il convient néanmoins d'apporter éventuellement une attention toute particulière à l'activité agricole pour veiller à ne pas remettre en cause la pérennité des exploitations existantes.

En ce qui concerne l'assainissement eaux pluviales, nous recommandons à la municipalité, si ce n'est déjà fait, d'établir un plan de zonage. Le zonage pluvial s'appuie sur l'article 35 de la loi n° 92-3 sur l'eau du 3 janvier 1992 qui a modifié l'article L.2224-10 du Code Général des Collectivités Territoriales et ainsi institué un cadre pour la mise en œuvre d'une urbanisation intégrant les problèmes d'assainissement et/ou la limitation des débits et de leur conséquences dommageables. Le PLU peut délimiter les zones qui en découlent (*article L.123-1 du Code de l'Urbanisme*).

Le zonage pluvial est une phase essentielle dans l'élaboration d'une stratégie de gestion des eaux pluviales. Ce document permet d'intervenir tant au niveau de la zone urbaine déjà desservie par un réseau collectif que sur l'urbanisation future et même les zones agricoles.

La susceptibilité au phénomène remontées de nappes phréatiques est considérée comme faible, voire très faible sur la presque totalité du territoire avec une petite zone au Nord où elle est considérée comme sub-affleurante, notamment sur une partie du parcours du Riot de la Prière. Une carte des remontées de nappes réalisée par le BRGM est consultable sur <http://www.inondationsnappes.fr>

Cette carte établit, de manière relativement précise, selon les altitudes moyennes de la nappe et la topographie locale du territoire, les susceptibilités variables des secteurs à la remontée de nappes. Les susceptibilités les plus faibles tendent à « garantir » la profondeur de la nappe (et ainsi un minimum d'interactions avec les projets en surface) alors que les plus élevées tendront à délimiter les zones où les remontées de nappes risquent d'être les plus conséquentes (jusqu'à sub-affleurer) et où un certain nombre de prescriptions ou d'orientations d'urbanisme pourront limiter les effets sur les projets. On visera par exemple à limiter la construction dans les zones où la nappe sera sub-affleurante (ou à prévoir des surélévations suffisantes pour limiter les intrusions d'eau dans les bâtis ; on réglementera les caves et sous-sols pour limiter leur inondation...) et on interdira l'infiltration des eaux pluviales.

Nous n'avons pas connaissance d'ouvrages de défense (type digues...) dont la ruine pourrait entraîner l'intrusion d'eau sur des territoires aujourd'hui ainsi protégés. Il conviendra, dans le cas où de tels ouvrages devaient exister, que la collectivité les liste, identifie leurs propriétaires, les zones protégées et les conditions (occurrence de phénomènes, données hydrauliques et hydrologiques) pour lesquelles de telles défenses auront été établies.

3 – Phénomènes de Mouvement de terrain

Un PPR mouvement de terrain a été prescrit le 19 juin 2001, à ce jour aucune étude n'est entreprise.

Le Service Départemental d'Inspection des carrières souterraines a délimité deux périmètres de risque d'effondrement lié à la présence de cavités souterraines. L'un au Nord du territoire qui touche un secteur agricole, un autre qui touche la presque totalité de la zone urbanisée (voir la monographie communale).

Les documents d'urbanisme devront en faire état et les situer sur plan. Pour les cavités se situant en dehors des secteurs actuellement urbanisés, les dispositions réglementaires affectant leur périmètre devront être examinées au regard des contraintes d'organisation et de construction que ces cavités sont susceptibles de générer. Si des projets y sont envisagés, l'opportunité de leur urbanisation sous l'angle de la prévention des risques sera donc à justifier.

Enfin, la proximité de cavités pouvant s'effondrer doit conduire à recommander d'éviter, voire interdire dès lors que la présence de cavités devait être avérée, tout principe d'infiltration des eaux sur place (l'effet de l'eau pouvant induire une déstructuration accélérée des cavités).

Le PLU édictera des conditions particulières, même générales telle que : *« Les constructions ou installations sont autorisées sous réserve de maîtriser le risque, notamment par la prise en compte de l'instabilité du sous-sol, par exemple au moyen de sondages et par la mise en œuvre de dispositions constructives, telles que le renforcement de la structure ».*

La susceptibilité à la survenance du phénomène retrait-gonflement des sols argileux est considérée comme faible sur tout le territoire. La charte de susceptibilité au phénomène établie par le Bureau de Recherches Archéologiques et Minières est disponible sur le site <http://www.prim.net>

Dans les zones où l'aléa est qualifié de faible, la survenance de sinistres est possible en cas de sécheresse importante mais ces désordres ne toucheront qu'une faible proportion des bâtiments (en priorité ceux qui présentent des défauts de construction ou un contexte local défavorable, avec par exemple des arbres proches ou une hétérogénéité du sous-sol).

Le phénomène de retrait-gonflement des argiles peut engendrer des désordres importants aux constructions. L'enjeu n'est pas l'inconstructibilité des terrains, mais la qualité des constructions et la garantie de ne pas produire trop de facteurs favorables au phénomène.

L'hydratation des sols argileux est sensible à certaines alimentations du sol en eau, infiltration par exemple ou à la présence d'arbre. Modifier un site peut favoriser le phénomène de retrait-gonflement. Il conviendra donc d'avoir une réflexion globale sur l'assainissement, dans le cadre d'un zonage d'assainissement pluvial par exemple.

La connaissance de la constitution du sous-sol et de sa résistance est un préalable nécessaire à la bonne prise en compte du phénomène. Une étude de sol préliminaire à chaque projet devrait être recommandée a minima pour ainsi connaître les particularités du terrain, pour éventuellement adopter des mesures constructives qui évitent à la construction de subir les effets du retrait-gonflement.

Les dispositions préventives généralement prescrites pour construire sur un sol argileux sujet au phénomène de retrait-gonflement obéissent aux quelques principes suivants, sachant que leur mise en application peut se faire selon plusieurs techniques différentes dont le choix reste de la responsabilité du constructeur.

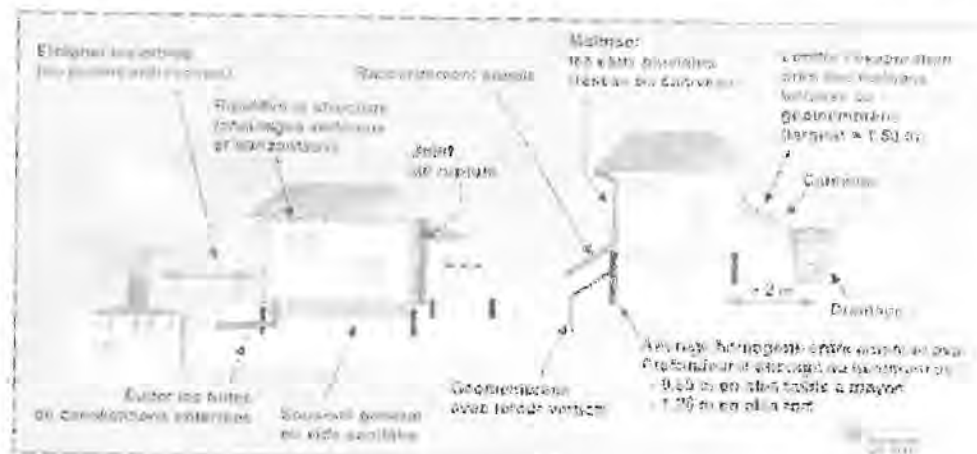

La plaquette d'information jointe en annexe annonce également un certain nombre de ces bonnes pratiques constructives.

Concernant la sismicité, il doit être fait application de l'arrêté du 22 octobre 2010 relatif à la classification et aux règles de construction parasismique applicables aux bâtiments de la classe dite « à risque normal », c'est-à-dire les bâtiments, équipements et installations pour lesquels les conséquences d'un séisme demeurent circonscrites à leurs occupants et à leur voisinage immédiat.

La commune est classée en zone de sismicité 3 (aléa modéré), des mesures préventives, notamment des règles de construction et d'aménagement sont à appliquer aux bâtiments selon leur catégorie d'importance. Ces mesures sont à prendre en compte dans l'élaboration des documents d'urbanisme pour s'accorder avec la norme européenne « Eurocode 8 ». Lesdites techniques constructives peuvent être consultées sur le site <http://www.eurocode1.com/fr/eurocode8.html>

RISQUES TECHNOLOGIQUES :

La commune n'est pas concernée par le risque SEVESO seuil haut, mais elle est traversée du Sud-Ouest au Nord par des installations surveillées par TRAPIL. Il s'agit de la partie française des oléoducs de défense commune de l'OTAN, exploitée d'ordre et pour le compte de l'État par la société TRAPIL. Les risques identifiés sont ceux liés aux canalisations, à l'environnement, à l'activité humaine et à l'exploitation. Afin d'avoir des informations d'ordre général quant aux risques et aux mesures qu'il est recommandé de prendre dans le cas d'un tel risque, il est possible de consulter le site suivant : <http://portaildurisque.iut.u-bordeaux1.fr/bdTMD.htm>.

Une canalisation de gaz exploitée par GRT gaz est présente sur la commune de Saulzior, la commune de Villers en Cauchies est légèrement impactée par son périmètre.

Elle n'est pas concernée par le risque Transport de Matières Dangereuses.

Elle est concernée par le risque engins de guerre. Les vestiges de guerre constituent dans le département du Nord, sinon un risque majeur, du moins une menace constante pour les populations susceptibles d'y être exposées. S'il est difficile de proposer une cartographie précise de ce risque dans le Département, une attention toute particulière sera apportée face à ce risque lors des travaux. Il sera nécessaire de prendre toutes les dispositions nécessaires en cas de découverte d'un engin de guerre.

RISQUES NUCLEAIRES

Comme le rappelle le Dossier Départemental des Risques Majeurs, ce type de risque sur le département se limite à la CNPE de GRAVELINES. Dans les rayons rapprochés (5 à 10 km), un certain nombre d'actions sont entreprises, tant pour informer les populations, qu'organiser la gestion de crise (voir le DDRM). La commune de Villers en Cauchies n'entre pas dans le périmètre de ces rayons rapprochés.

4. Les responsabilités

La responsabilité administrative

En matière de sécurité civile, le code général des collectivités territoriales fait obligation au maire de prévenir les accidents naturels et autres fléaux calamiteux (article L.2212-2 5°) et de prendre en cas de danger grave ou imminent, les mesures exigées par les circonstances (article L.2212-4).

Article L.2212-2 :

La police municipale a pour objet d'assurer le bon ordre, la sûreté, la sécurité et la salubrité publiques. Elle comprend notamment :

[...]

5° Le soin de prévenir, par des précautions convenables, et de faire cesser, par la distribution des secours nécessaires, les accidents et les fléaux calamiteux ainsi que les pollutions de toute nature, tels que les incendies, les inondations, les ruptures de digues, les éboulements de terre ou de rochers, les avalanches ou autres accidents naturels, les maladies épidémiques ou contagieuses, les épizooties, de pouvoir d'urgences à toutes les mesures d'assurances et de secours et, s'il y a lieu, de provoquer l'intervention de l'administration supérieure.

La responsabilité de la commune peut être engagée lorsqu'une faute est commise dans l'exercice de ces activités de police générale. Ce sera en principe sur la base d'une « faute simple » (dysfonctionnement, mauvaise appréciation de la situation...) pour les mesures de prévention et sur la base d'une « faute lourde » (ou faute d'une exceptionnelle gravité) pour les mesures prises en situation d'urgence.

En matière d'urbanisme, les documents de planification (SCOT, PLU et cartes communales) doivent déterminer : « les conditions permettant d'assurer la prévention des risques naturels prévisibles » (article L.121-1 du code de l'urbanisme).

Ainsi la responsabilité de l'autorité compétente en la matière peut être engagée dans l'hypothèse d'un sinistre survenu dans un secteur classé à tort en zone constructible.

De même il y a obligation de prendre en compte les risques naturels, technologiques ou miniers lors de l'instruction des autorisations d'utilisation du sol (voir chapitres précédents). La

responsabilité de la commune qui a délivré l'autorisation sera engagée si la connaissance qu'elle avait des risques était suffisante pour justifier d'un refus, ou assortir l'autorisation de prescription spéciale.

La responsabilité pénale

La responsabilité peut être recherchée devant les juridictions répressives pour des actes qui revêtent le caractère d'une infraction, c'est à dire pour lesquels la loi prévoit une peine. Il peut y avoir délit même pour des faits non intentionnels.

La personne qui n'a pas causé directement le dommage mais qui a créé ou contribué à créer la situation qui a permis la réalisation du dommage, ou qui n'a pas pris les mesures permettant de l'éviter, est responsable pénalement s'il est établi qu'elle a violé de façon manifestement délibérée une obligation particulière de prudence ou de sécurité prévue par la loi ou le règlement. Il en est de même s'il est établi que cette personne a commis une faute caractérisée qui expose autrui à un risque d'une particulière gravité qu'elle ne pouvait ignorer.

Article 121-3 du code pénal :

Il n'y a point de crime ou de délit sans intention de le commettre.
Toutefois, lorsque la loi le prévoit, il y a délit en cas de mise en danger délibérée de la personne d'autrui.

Il y a également délit, lorsque la loi le prévoit, en cas de faute d'imprudence, de négligence ou de manquement à une obligation de prudence ou de sécurité prévue par la loi ou le règlement, s'il est établi que l'auteur des faits n'a pas accompli les diligences normales compte tenu, le cas échéant, de la nature de ses missions ou de ses fonctions, de ses compétences ainsi que du pouvoir et des moyens dont il dispose.

Dans le cas prévu par l'alinéa qui précède, les personnes physiques qui n'ont pas causé directement le dommage, mais qui ont créé ou contribué à créer la situation qui a permis la réalisation du dommage, ou qui n'a pas pris les mesures permettant de l'éviter, est responsable pénalement s'il est établi qu'elle a violé de façon manifestement délibérée une obligation particulière de prudence ou de sécurité prévue par la loi ou le règlement, soit commis une faute caractérisée et qui exposait autrui à un risque d'une particulière gravité qu'elle ne pouvait ignorer.
Il n'y a pas de contravention en cas de force majeure.

C'est ce comportement fautif qui constitue l'élément moral du délit d'homicide involontaire ou de blessure involontaire (article 221-6 et 222-19 du code pénal).

Article 221-6 :

Le fait de causer, dans les conditions et selon les distinctions prévues à l'article 121-3, par maladresse, imprudence, inattention, négligence ou manquement à une obligation de sécurité ou de prudence imposée par la loi ou le règlement, la mort d'autrui constitue un homicide involontaire puni de trois ans d'emprisonnement et de 45.000€ d'amende.

En cas de violation manifestement délibérée, d'une obligation particulière de sécurité ou de prudence imposée par la loi ou le règlement, les peines encourues sont portées à cinq ans d'emprisonnement et à 75.000€ d'amende.

Article 222-19 :

Le fait de causer à autrui,, dans les conditions et selon les distinctions prévues à l'article 121-3, par maladresse, imprudence, inattention négligence ou manquement à une obligation de sécurité ou

de prudence imposée par la loi ou le règlement, une incapacité totale de travail pendant plus de trois mois est puni de deux ans d'emprisonnement et de 30.000€ d'amende.

En cas de manifestation délibérée d'une obligation particulière de sécurité ou de prudence imposée par la loi ou le règlement, les peines encourues sont portées à trois ans d'emprisonnement et à 45.000€ d'amende.

Le maire ne peut être condamné pour des faits non intentionnels commis dans l'exercice de ses fonctions que s'il est établi qu'il n'a pas accompli les diligences normales compte tenu de ses compétences, du pouvoir et de ses moyens dont il dispose ainsi que des difficultés propres aux missions que la loi lui confie (article L.2123-34 du code général des collectivités territoriales).

Article L.2123-34 :

Sous réserve des dispositions du quatrième alinéa de l'article 121-3 du code pénal, le maire ou un élu municipal le suppléant ou ayant reçu une délégation ne peut être condamné sur le fondement du troisième alinéa de ce même article pour des faits non intentionnels commis dans l'exercice de ses fonctions que s'il est établi qu'il n'a pas accompli les diligences normales compte tenu de ses compétences, du pouvoir et des moyens dont il disposait ainsi que des difficultés propres aux missions que la loi lui confie.

En matière d'activités de police générale, dont relève la prévention des risques naturels, c'est la responsabilité pénale du maire, personne physique, qui est mise en jeu et non celle de la commune, personne morale.

5. Annexes cartographiques et documentaires

- Monographie communale
- Article de presse sur les inondation de juin 2007
- Plaque Retrait-Gonflement

Le Chef du Service Sécurité, Risques et Crises

Maria Céline Masson





SÉCHERESSE ET CONSTRUCTION SUR SOL ARGILEUX :

réduire les dommages

Les désordres aux constructions consécutifs à la sécheresse touchent plus de 75 départements. Ils présentent un coût élevé pour la collectivité et gênent de très nombreux habitants. Cependant l'ampleur de cette sinistralité et des indemnités peut être largement limitée par le respect des règles de construction et par la prise en compte des conditions géologiques locales.

En effet, le coût d'adaptation au sol, garant de la pérennité de la maison, est sans rapport avec les frais et les désagréments des désordres potentiels. C'est pourquoi agir pour la prévention est l'intérêt de tous.

Vous êtes constructeur : votre responsabilité peut être engagée. Même si la sécheresse était imprévisible, vous devez justifier d'avoir pris toutes les mesures utiles pour empêcher les dommages. La jurisprudence précise qu'un événement relevant de la catégorie des catastrophes naturelles, au sens de la loi du 13/07/1982, ne constitue pas nécessairement pour autant un cas de force majeure exonératoire de la responsabilité des constructeurs.

En effet, les deux conditions posées par l'article L 125-1 du code des assurances sont " que la cause déterminante des dommages soit l'intensité anormale d'un agent naturel et que les mesures habituelles à prendre pour prévenir ces dommages n'aient pu empêcher leur survenance " (Cour de Cassation, CIV 1^{ère} chambre 09/06/1998 et 07/07/1998, 3^{ème} CIV 27/06/2001).

Ensemble: mobilisés pour réduire les futurs dommages dus au retrait-gonflement. Cette brochure présente des recommandations préventives pour réaliser des bâtiments neufs sur sol argileux. En les mettant en œuvre, vous limitez le risque de désordres. De plus, lorsque la commune sur laquelle vous construisez est dotée d'un Plan de Prévention des Risques (PPR) retrait-gonflement, ces recommandations sont réglementaires et connues du grand public.

Les techniques de réparation des constructions endommagées par la sécheresse ne sont pas abordées ici.



Avec le soutien du secrétariat d'État au logement (DGLH) et en collaboration avec les représentants des professionnels du bâtiment, de l'assurance et de la géotechnique.



Dispositions préventives : 2 cas

❶ Pour réaliser des maisons individuelles - hors permis groupé - en zones classées sensibles, le Plan de Prévention des Risques (PPR) retrait-gonflement prévoit la construction selon les missions géotechniques ou à défaut, le respect de dispositions constructives forfaitaires.

❷ Pour tous les autres projets de construction - hors bâtiments annexes non accolés et bâtiments à usage agricole - les missions géotechniques sont obligatoires afin d'adapter la réalisation en fonction des caractéristiques du sol.

DISPOSITIONS CONSTRUCTIVES FORFAITAIRES

Le PPR distingue deux zones réglementaires caractérisées par des niveaux d'aléa croissants. Dans ces zones, pour les maisons individuelles, les dispositions constructives forfaitaires se distinguent par les profondeurs minimales de fondation préconisées en l'absence d'étude de sol : 1,20 m minimum en zone B1 (aléa fort) et 0,80 m minimum en zone B2 (aléa moyen à faible) - sauf rencontre de sols durs non argileux. Les conditions de dépassement sont relatives à l'exposition à un risque exceptionnel ou à l'examen du fond de fouille.

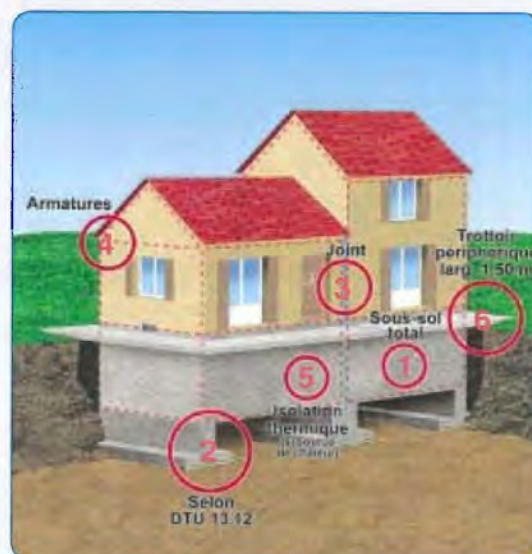

Avec ces profondeurs de fondations, il convient dans les deux zones de respecter les règles suivantes :

- Certaines dispositions sont interdites, telles que : exécuter un sous-sol partiel sous une même partie de bâtiment. ❶ Sous un sous-sol total, le sol d'assise est le même, ce qui limite le risque de tassement différentiel.



- Certaines dispositions sont prescrites, telles que :

- sur terrain en pente, descendre les fondations plus profondément à l'aval qu'à l'amont, afin de garantir l'homogénéité de l'ancrage ; ❷



- réaliser des fondations sur semelles continues, armées et bétonnées à pleine fouille, selon les préconisations du DTU 13.12 (Fondations superficielles) ;

- désolidariser les parties de construction fondées différemment au moyen d'un joint de rupture sur toute la hauteur de la construction ; ❸



SINISTRALITÉ ET OUTILS DE PRÉVENTION

Phénomène naturel

Les variations de teneur en eau dans le sol induisent des variations de volume, à l'origine des tassements différentiels.

Dispositions constructives vulnérables

L'exemple type de la construction sinistrée par la sécheresse est une maison individuelle, avec sous-sol partiel ou à simple rez-de-chaussée et avec dallage sur terre plein, fondée sur semelles continues, peu ou non armées, pas assez profondes (moins de 80 cm voire moins de 40 cm) et reposant sur un sol argileux, avec une structure en maçonnerie, sans chaînage horizontal. Ce type de structure ne peut pas accepter sans dommages de mouvements différentiels supérieurs à 2 mm/m.

Sinistralité : combien et où ?

- Principales périodes de sécheresse : 1989/92 et 1996/97 - 5 000 communes dans 75 départements ; 2003 - 7 000 communes demandent leur classement en état de catastrophe naturelle. ①
- Coût global : 3,3 milliards d'euros de 1989 à 2002 hors coûts pris en charge par l'assurance construction.
- Coût moyen d'un sinistre : 10 000 €.

La sécheresse répétée, identifiée depuis 1976, a eu d'importantes répercussions sur le comportement de certains sols argileux et par voie de conséquence, de nombreuses constructions fondées sur ces terrains ont subi des dommages plus ou moins graves. C'est un phénomène peu spectaculaire, qui ne met pas en danger de vie humaine mais qui a touché 300 000 maisons entre 1989 et 2002.



Qu'est-ce qu'une carte départementale d'aléa ? ②

Un programme de cartographie de l'aléa retrait-gonflement est en cours sur une quarantaine de départements, les plus touchés par le phénomène. Établies par le BRGM, à la demande du ministère de l'Écologie et du développement durable et des préfetures, ces cartes départementales d'aléa, accessibles sur Internet (<http://www.argiles.fr>) au fur et à mesure de leur parution, visent à délimiter les zones qui sont susceptibles de contenir, dans le proche sous-sol, des argiles gonflantes et qui peuvent donc être affectées par des tassements différentiels par retrait, en période de sécheresse.

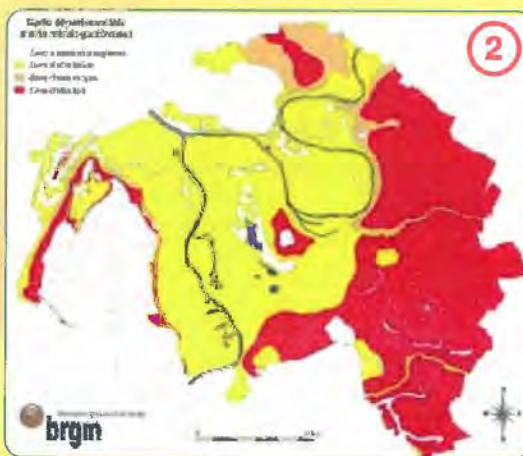

Plans de Prévention des Risques (PPR): quelles contraintes ?

À partir des cartes d'aléa, les PPR retrait-gonflement des argiles ont pour objectif de faciliter la prise en compte du risque au stade de la conception des projets de construction dans les communes les plus affectées par le phénomène. Comme indiqué en pages centrales, ils contiennent : des prescriptions constructives simples, des exigences réglementaires peu contraignantes et n'entraînent pas d'inconstructibilité ; des recommandations pour une gestion de l'environnement proche de la maison afin de limiter les mouvements différentiels dus aux variations hydriques.

Pour en savoir plus

- *Qualité Construction*, n° 87 nov./déc. 2004, éd. AQC.
- *Sinistres liés à la sécheresse*, éd. CEBTP, 2001.
- *La construction économique sur sols gonflants*, P. Mouroux, P. Margron et J.-C. Pinte, *Manuels et Méthodes* n° 14, éd. BRGM, 1988.
- *Guide de la Prévention Sécheresse et Construction* ministère de l'Écologie et du développement durable, éd. La documentation française, 1993.

Sites Internet

- <http://www.qualiteconstruction.com>
- <http://www.prim.net>
- <http://www.brgm.fr>
- <http://www.argiles.fr>
- <http://www.mrn-gpsa.org>

REDACTEUR RESPONSABLE

Routes inondées, chutes d'arbres, coulées de boue et circulation perturbée dans le Cambrésis

Les orages et les pluies violentes qui se sont abattus sur le Cambrésis jeudi soir ont provoqué de nombreux dégâts. Tout d'horizon des principaux secteurs touchés.

► A Cambrai, jeudi soir, de très fortes pluies et un violent orage se sont abattus pendant plus de deux heures. Au centre hospitalier, les locaux touchés par des coulées de boues. Heureusement, l'intervention rapide et efficace des agents d'entretien de l'hôpital a permis d'éviter de gros dégâts. En ville, plusieurs rues ont été inondées : la circulation a été perturbée dans plusieurs quartiers, notamment au carrefour de la rue Saint-Ladre, près de la clinique Sainte-Marie. Le trafic a été ralenti pendant une partie de la soirée.

Dans une habitation de la rue des Capucins, un compteur électrique a été endommagé par la foudre. Par précaution, la résidente a appelé les secours. Intervenues en compagnie des agents EDF-GDF. Parmi les dégâts importants à déplorer, une très spectaculaire chute d'arbre sur de Nierngues.



A Villers-en-Cauchies, les automobilistes étaient informés que la rue principale était impraticable.

► D'Escout en Sensée

Les fortes pluies qui se sont abattues soudainement vers 19 h ont provoqué des inondations dans les rues, mais aucun dégât majeur n'a été signalé. Il fallait toutefois faire preuve d'une très grande prudence au volant pour éviter l'aquaplaning. C'était le

cas à Provins, aux abords de la rue Lucien-Sempé, à proximité du canal dont les berges étaient inondées. Ainsi que, notamment, du côté de la rue du Marais, à Escandevillers, où l'eau est vite montée.

A Tilloy-lez-Cambrai, au hameau de Mont-Blanc, cinq compteurs électriques ont été endom-

magés par la foudre vers 20 h 45. Les sapeurs-pompiers de Cambrai, submergés par les appels tendus, et les services EDF également très sollicités, se sont rendus sur place pour sécuriser les lieux.

► D'Iwuy à Solesmes

Dans la soirée, des coulées de boues se sont répandues assez largement dans les rues du « Mal Camélinant » et Angl-Mieux à Avesnes-les-Aubert. Les services techniques de la ville sont rapidement intervenus, évitant les dégâts. Non loin de là, dans la soirée à Villers-en-Cauchies, la plupart des artères du village avaient également été inondées. Dans les champs, les blés ont été sérieusement endommagés. De la boue s'est répandue de la mairie jusqu'au monument aux morts.

Le pont d'orgue de ces intempéries s'est produit à l'intersection des rues Jules-Guesdès et de Soubert avec près d'un d'arrêt. Avant la tombée de la nuit tout était rentré dans l'ordre. Les services techniques de la ville ont bénéficié de l'aide précieuse de deux militaires de la brigade motrice de Valenciennes.

► Le Cambrésis et la Catalogne ont quasiment pas été touchés, jeudi, par les intempéries.



Rue de Nierngues, à Cambrai, la foudre a littéralement cassé ce superbe hêtre.



De nombreuses routes ont disparu sous les flots.



Sous les trombes d'eau, le blé s'est couché. Un peu partout dans le Cambrésis, de nombreuses récoltes ont été endommagées.

PLAN

Date de mise à jour : 25/05/2013
Source : Controverses Sociales
(s) Controverse / Pts : 0pts
Email : admin@controverses.org

Contour de commune

Summary

Route Départementale

entale

— Plan Départemental des Itinéraires de Promenade et Randonnée (PIPR)
Source : C.GI 59

Inventaire Cavité Souterraine

Souta

Source : Sdics – Brgm

1

your people around the world can still do better than you are, please don't give up. It's not the end of the world.

© 2000 Blackwell Science Ltd *Journal of Internal Medicine* 247: 399–405

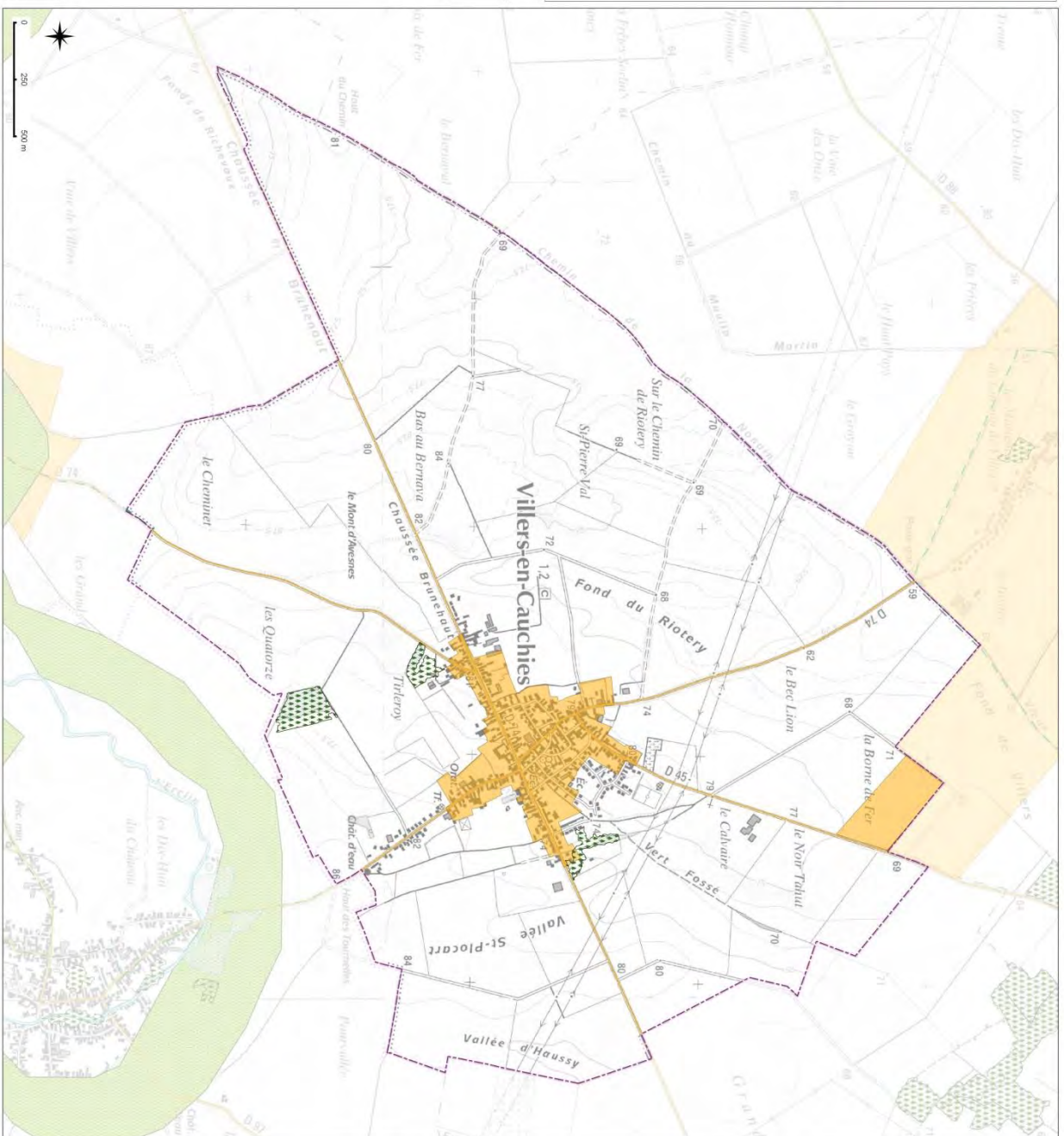

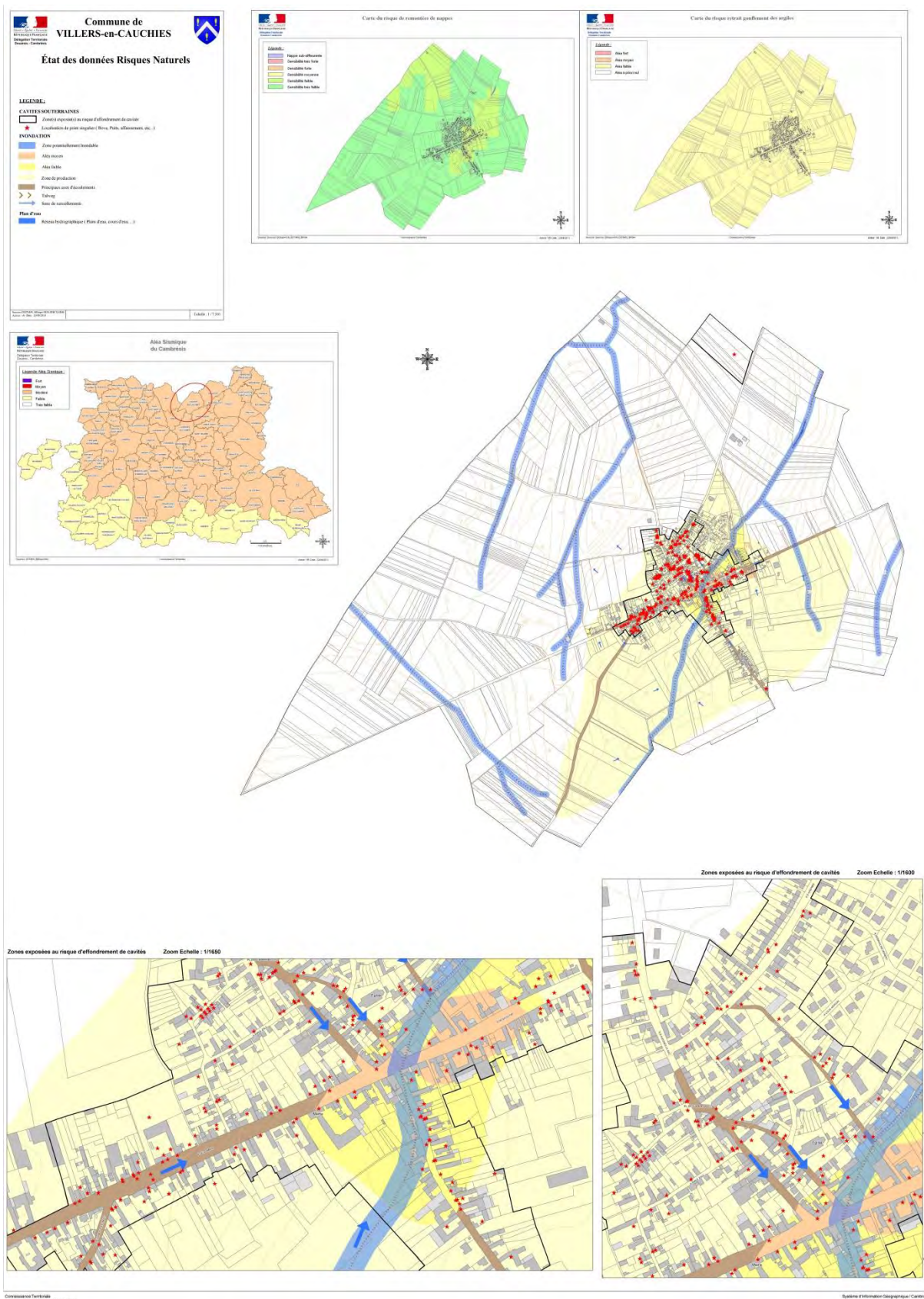



SOCIÉTÉ
DES
TRANSPORTS
PÉTROLIERS
PAR
PIPELINE

OLÉODUCS DE DÉFENSE COMMUNE (ODC)
238 - ROUTE DE DEMIGNY - CHAMFORGEUIL - (CS 30901)
71100 CHALON SUR SAÛNE
TÉL : 03 85 42 13 00 - FAX : 03 85 42 13 05

VREF
NREF
SYP/NEB
ODC/CL/0589-17

AFFAIRE SUIVIE PAR : **Mme VERGIER**
TÉL : **03.85.42.13.65**

FAX :

E-mail :

Objet : OLÉODUCS DE DÉFENSE COMMUNE

Pipeline : CAMBRAI - GLONS

Urbanisme : Avis sur PLU

Commune de : VILLERS EN CAUCHIES (59)

MAIRIE DE VILLERS EN CAUCHIES

13, rue de Cambrai

59188 VILLERS EN CAUCHIES

Champforgeuil, le **18 SEP. 2017**

Monsieur le Maire,

Dans le cadre de la procédure du "porter à connaissance" visée en objet, vous avez bien voulu nous inviter à une réunion d'information le 6 Septembre 2017.

Nous ne pourrions être présents à cette réunion,

La réglementation ayant évolué depuis notre courrier du 18 mars 2015 adressé à la DDTM du Nord, nous vous communiquons les informations suivantes :

La commune de **VILLERS EN CAUCHIES** est traversée par une canalisation appartenant au réseau d'Oléoduc de Défense Commune relevant de l'OTAN et opéré par ordre et pour le compte de l'Etat (Service National des Oléoducs Interalliés) par la société TRAPIL. Son tracé est ainsi reporté sur l'extrait de carte au 1/25000^{ème} joint.

1) Servitudes liées à la construction et l'exploitation des pipelines

D'une part, cette installation pétrolière est un ouvrage public réalisé dans le cadre de la loi n°49-1060 du 2 août 1949, modifiée par la loi n°51-712 du 7 juin 1951, et déclaré d'utilité publique par le décret du 20/01/1955 modifié par le décret du 02/08/1960.

La construction de l'oléoduc a nécessité la mise en place d'une servitude d'utilité publique de **15 mètres** axée sur la conduite définie par décret n°2012-615 du 02/05/2012 et 2015-1823 du 30/12/2015. Elle doit conformément à l'article R. 151-51 du Code de l'Urbanisme être annexée au Plan Local d'Urbanisme et être représentée selon le code II bis.

En outre, s'agissant d'un ouvrage déclaré d'utilité publique susceptible de recevoir à tout moment pour les besoins de son exploitation ou de sa protection des modifications ou extensions, il importe que le **PLU** soit complété à l'article concernant les occupations admises, et ce quelles que soient les zones traversées par l'oléoduc intéressé, de la mention suivante :

- les installations nécessaires à l'exploitation et à la sécurité des oléoducs de défense commune.

2) Servitudes liées aux zones d'effets du pipeline

D'autre part, en application des dispositions de l'article R. 132-1 du code de l'urbanisme, le **PLU** doit tenir compte, dans les zones constructibles, des **risques technologiques afférents à ces infrastructures pétrolières**.

.../...

A cet effet, les zones d'effets des phénomènes dangereux retenus, issues de l'étude de dangers de notre réseau et établies conformément aux dispositions de l'arrêté du 5 mars 2014 définissant les modalités d'application du chapitre V du titre V du livre V du code de l'environnement et portant règlement de la sécurité des canalisations de transport de gaz naturel ou assimilé, d'hydrocarbures et de produits chimiques, ont été communiquées à l'administration.

Dans l'attente des arrêtés préfectoraux instituant de nouvelles servitudes d'utilité publique s'appuyant sur ces distances, nous vous invitons à contacter la DREAL territorialement compétentes pour prendre en compte les distances retenues dans le cadre de la procédure en objet.

Le développement de l'urbanisation devra prendre en compte ces distances notamment pour les projets de construction d'établissements recevant du public, d'installations nucléaires de base, d'immeubles de grande hauteur, de lotissements, de zones artisanales ou industrielles...

3) Dispositions diverses

Par ailleurs, nous vous rappelons que les risques liés à l'exploitation du pipeline sont répertoriés dans un plan de secours appelé Plan de Surveillance et d'Intervention déposé auprès des services administratifs et de secours du département.

La mise à jour du PSI est réalisée, conformément à la réglementation en vigueur pour les canalisations existantes intéressant la défense nationale.

Nous vous demandons également d'intégrer les dispositions réglementaires suivantes dans votre PLU :

En application des dispositions du chapitre IV du titre V du livre V du Code de l'Environnement (partie réglementaire) et depuis le 01/07/2012, pour tous les travaux situés dans une bande de 50m de part et d'autre de la canalisation, la consultation du guichet unique à l'adresse internet suivante est obligatoire :

<http://www.reseaux-et-canalisation.inrets.fr>

La présente correspondance ainsi que la fiche 11bis sont à inclure dans les annexes du PLU.

Restant à votre disposition pour tout renseignement complémentaire, nous vous prions d'agréer, Monsieur le Maire, l'expression de nos salutations distinguées.

Le Chef du Réseau
des Oléoducs de Défense Communé.

B. PIGNARD
P/O V. CALCAGNO
Chef de la Division HSE-Ligne



P.J.

- 1 fiche 11 bis
- 1 extrait de carte au 1/25000ème

Copies :

BPIA/Contrôleur oléoducs (M. Tanguy)
SNOI
TRAPIL/DRPO
TRAPIL/DDC/Région Nord (Mme Marquis)

**Oléoduc de l'ETAT exploité par TRAPIL
(Hydrocarbures liquides)
SERVITUDES D'UTILITE PUBLIQUE**

Fiche
Servitude I 1 bis

Commune de : ⇒ VILLERS EN CAUCHIES

Texte définissant les servitudes : ⇒ Pipeline de défense - décret n° 2012-615 du 02/05/2012 & 2015-1823 du 30/12/2015

Texte créant les servitudes de :

- ♦ Nom de l'ouvrage : ⇒ Oléoduc de Défense Commune (ODC)
- ♦ Tronçon de l'oléoduc : ⇒ CAMBRAI - GLONS
- ♦ Décret du : ⇒ 20/01/1955 modifié par le décret du 02/08/1960
- ♦ Les servitudes ont été établies soit par conventions passées à l'amiable, soit par ordonnances d'imposition. Dans les deux cas, les actes correspondants ont fait l'objet d'une publication au bureau des hypothèques.

Consistance des servitudes :

1°/ Dans une bande de 5 mètres de largeur (zone forte de protection) où sont enfouies les canalisations, il est interdit :

- ♦ D'édifier une construction en dur même si ses fondations ont une profondeur inférieure à 0,60 mètre.
- ♦ D'effectuer des travaux de toute nature y compris les façons culturales à plus de 0,60 mètre.

2°/ L'exploitant de la canalisation a le droit, à l'intérieur d'une bande de terrain de 15 mètres de largeur garantie par la servitude de passage¹ au profit de l'état

- ♦ D'accéder en tout temps, en particulier pour effectuer les travaux d'entretien et de réparation ;
- ♦ D'essarter tous arbres et arbustes ;
- ♦ De construire, en limite des parcelles cadastrales, des bornes ou balises indiquant l'emplacement de la conduite.

3°/ Les propriétaires ou leurs ayant droits sont tenus de :

- ♦ Ne procéder à aucune plantation d'arbres dans la bande de 15 mètres ;
- ♦ S'abstenir de tout acte de nature à nuire au bon fonctionnement, à l'entretien et à la conservation de l'ouvrage² ;
- ♦ Dénoncer, en cas de vente ou d'échange de parcelles en cause, la servitude dont elles sont grevées.

Service bénéficiaire des servitudes et gestionnaire de l'oléoduc à l'échelon central :

**MINISTRE DE L'ECOLOGIE, DU DEVELOPPEMENT DURABLE ET DE L'ENERGIE (MEDDE)
DIRECTION GENERALE DE L'ENERGIE ET DU CLIMAT (DGEC)
DIRECTION DE L'ENERGIE (DE)
SERVICE NATIONAL DES OLEODUCS INTERALLIES (SNOI)
Tour Pascal B – 5, place des Degrés à la Défense 7
92055 LA DEFENSE CEDEX**

Service exploitant à consulter pour l'accomplissement des formalités préalables à la réalisation des travaux exécutés à proximité du pipeline (Décret n° 2011-1241 du 05 octobre 2011 - Arrêté du 15 février 2012) ainsi que l'obtention de tous renseignements sur la conduite et notamment son emplacement :

**MONSIEUR LE DIRECTEUR DE LA DIVISION DES OLEODUCS DE DEFENSE COMMUNE
22B Route de Demigny – Champforgeuil
CS 30081
71103 CHALON SUR SAONE CEDEX**

(1) Cette largeur a pu éventuellement être réduite.

(2) Les abris de jardins, de chasse et de pêche, établis dans une bande de 5 mètres centrée sur la canalisation, empêchent la surveillance continue de celle-ci. En conséquence, leur établissement est soumis à accord préalable



PRÉFET DU NORD

Préfecture du Nord

Direction
de la Coordination des Politiques
Interministérielles

Bureau de l'Interface Régionale

Affaire suivie par :
Dominique SCHIMANDT
Tél : 03 20 30 57 58
Fax : 03 20 30 56 90
dominique.schmandt@nord.gouv.fr

Lille, le 30 JAN 2017

Le Préfet du Nord

A

Liste des destinataires in fine

Objet : Arrêté préfectoral instituant des servitudes d'utilité publique prenant en compte la maîtrise des risques autour des canalisations de transport d'hydrocarbures appartenant au service national des oléoducs interalliés et exploités par TRAPIL-ODC

Comme je vous l'ai annoncé par lettre du 16 mars 2016, l'arrêté préfectoral instituant des servitudes d'utilité publique prenant en compte la maîtrise des risques autour des canalisations de transport d'hydrocarbures exploitées par TRAPIL ODC pour le compte du SNOI (service national des oléoducs interalliés) relevant du ministère de la défense a été signé après avis favorable du Conseil départemental de l'environnement, des risques sanitaires et technologiques (CODERST) lors de sa séance du 22 novembre 2016.

Il prévoit des précautions particulières en matière d'urbanisme afin de limiter l'exposition des riverains aux risques résiduels occasionnés par ces canalisations, conformément au code de l'environnement.

Je vous rappelle que ces servitudes consistent à imposer de joindre une analyse de compatibilité du projet avec la canalisation existante à toute demande de permis de construire pour un établissement recevant du public (ERP) de plus de 100 personnes ou un immeuble de grande hauteur (IGH) dont l'emprise touche la servitude d'utilité publique (SUP) la plus large d'une canalisation de transport (SUP 1).

Le permis de construire ne peut être accordé que si l'analyse de compatibilité a reçu l'avis favorable du transporteur concerné ou à défaut celui du préfet, conformément à l'article R. 431-16 j du code de l'urbanisme.

Elles n'engendrent pas de contrainte d'urbanisme pour les autres catégories de constructions à proximité des canalisations de transport.

En revanche, j'attire de nouveau votre attention sur l'article R. 555-46 du code de l'environnement qui prévoit que le maire informe immédiatement le transporteur de tout permis de construire ou certificat d'urbanisme délivré dans la zone précitée.

Je vous recommande d'informer les transporteurs des projets de construction à proximité de leurs canalisations existantes dès la phase du projet de permis de construire pour qu'ils puissent vous faire part de leurs observations et le cas échéant se mettre en relation avec les porteurs de projets afin de prévoir la mise en place éventuelle de mesures de renforcement de la sécurité.

Vous trouverez ci-joint une copie de cet arrêté avec la carte des servitudes qui concerne votre commune, ainsi qu'un tableau relatif aux largeurs des bandes de SUP.

12, rue Jean sans Peur - CS 20003 - 59039 LILLE CEDEX
Tél : 03 20 30 59 59 - Fax : 03 20 57 08 02

Horaires d'ouverture et modalités d'accueil disponibles sur le site www.nord.gouv.fr

Ces servitudes devront impérativement être prises en compte dans les documents d'urbanisme de votre commune.

Pour tout renseignement concernant ces dispositions, je vous invite à prendre contact avec les services concernés à l'adresse : canalisations.dreal-npcp@developpement-durable.gouv.fr



Michel LALANDE

12, rue Jean sans Peur – CS 20003 - 59039 LILLE CEDEX
Tél : 03 20 30 59 59 - Fax : 03 20 57 08 02
Horaires d'ouverture et modalités d'accueil disponibles sur le site www.nord.gouv.fr



PRÉFET DU NORD

ARRÊTÉ PRÉFECTORAL

**instituant des servitudes d'utilité publique prenant en compte la maîtrise des risques
autour des canalisations de transport d'hydrocarbures appartenant au Service National des
Oléoducs Interalliés (SNOI) et exploitées par TRAPIL - ODC**

**Le Préfet de région Hauts-de-France, Préfet du Nord ,
Officier de la Légion d'Honneur
Officier de l'Ordre National du mérite**

Vu le code de l'environnement, et notamment ses articles L. 555-16, R. 555-30 et R. 555-31 ;

Vu le code de l'urbanisme, et notamment ses articles L.101-2, L.132-1, L.132-2, L.151-1 et suivants, L.153-60, L.161-1 et suivants, L.163-10, R.431-16 ;

Vu le code de la construction et de l'habitation, notamment ses articles R. 122-22 et R. 123-46 ;

Vu l'arrêté du 5 mars 2014 modifié définissant les modalités d'application du chapitre V du titre V du livre V du code de l'environnement et portant règlement de la sécurité des canalisations de transport de gaz naturel ou assimilé, d'hydrocarbures et de produits chimiques ;

Vu le rapport de la Direction régionale de l'environnement, de l'aménagement et du logement de la région Hauts-de-France, en date du 24 octobre 2016;

Vu l'avis émis par le Conseil départemental de l'environnement et des risques sanitaires et technologiques du Nord le 22 novembre 2016 ;

Considérant que les canalisations de transport de gaz naturel ou assimilé, d'hydrocarbures et de produits chimiques, en service à la date de l'entrée en vigueur des articles R555-1 et suivants du code de l'environnement, doivent faire l'objet d'institution de servitudes d'utilité publique relatives à la maîtrise de l'urbanisation en raison des dangers et des inconvénients qu'elles présentent,

Considérant que selon l'article L 555-16 du code de l'environnement, les périmètres à l'intérieur desquels les dispositions en matière de maîtrise de l'urbanisation s'appliquent sont déterminés par les risques susceptibles d'être créés par une canalisation de transport en service, notamment les risques d'incendie, d'explosion ou d'émanation de produits toxiques, menaçant gravement la santé ou la sécurité des personnes.

Sur proposition du Secrétaire Général de la Préfecture du NORD ;

ARRÊTE

Article 1^{er} :

Des servitudes d'utilité publique sont instituées dans les zones d'effets générées par les phénomènes dangereux susceptibles de se produire sur les canalisations de transport exploitées par TRAPIL – ODC pour le compte du Service National des Oléoducs Interalliés (SNOI) conformément aux distances figurant dans les tableaux et reproduites sur les cartes annexées (1) au présent arrêté.

Seules les distances SUP1 sont reproduites dans les cartes annexées au présent arrêté.

Les restrictions supplémentaires fixées par l'article 3 pour les projets d'urbanisme dont l'emprise atteint les SUP 2 ou 3 sont mises en œuvre dans le cadre de l'instruction de l'analyse de compatibilité obligatoire pour tout projet dont l'emprise atteint la SUP 1.

En cas d'écart entre les valeurs des distances SUP figurant dans les tableaux et la représentation cartographique correspondante des SUP telle qu'annexée au présent arrêté, les valeurs des tableaux font foi, appliquées au tracé réel des canalisations concernées.

Article 2 :

La liste des communes concernées par le présent arrêté figure en annexe 1.

Article 3 :

Conformément à l'article R. 555-30 b) du code de l'environnement, les servitudes sont les suivantes, en fonction des zones d'effets :

Servitude SUP1, correspondant à la zone d'effets létaux (PEL) du phénomène dangereux de référence majorant au sens de l'article R.555-39 du code de l'environnement :

La délivrance d'un permis de construire relatif à un établissement recevant du public susceptible de recevoir plus de 100 personnes ou à un immeuble de grande hauteur est subordonnée à la fourniture d'une analyse de compatibilité ayant reçu l'avis favorable du transporteur ou, en cas d'avis défavorable du transporteur, l'avis favorable du Préfet rendu au vu de l'expertise mentionnée au III de l'article R 555-31 du code de l'environnement.

L'analyse de compatibilité est établie conformément aux dispositions de l'arrêté ministériel du 5 mars 2014 modifié susvisé.

Servitude SUP2, correspondant à la zone d'effets létaux (PEL) du phénomène dangereux de référence réduit au sens de l'article R.555-39 du code de l'environnement :

L'ouverture d'un établissement recevant du public susceptible de recevoir plus de 300 personnes ou d'un immeuble de grande hauteur à l'intérieur de cette zone est interdite.

Servitude SUP3, correspondant à la zone d'effets létaux significatifs (ELS) du phénomène dangereux de référence réduit au sens de l'article R.555-39 du code de l'environnement :

L'ouverture d'un établissement recevant du public susceptible de recevoir plus de 100 personnes ou d'un immeuble de grande hauteur à l'intérieur de cette zone est interdite.

Article 4 :

Conformément à l'article R. 555-46 du code de l'environnement, le maire informe le transporteur de tout permis de construire ou certificat d'urbanisme (d'information ou opérationnel) délivré dans l'une des zones définies à l'article 3.

Article 5 :

Les servitudes instituées par le présent arrêté sont annexées sans délai aux plans locaux d'urbanisme et aux cartes communales des communes concernées conformément aux articles L.151-43, L.153-60, L.161-1 et L.163-10 du code de l'urbanisme.

Article 6 :

En application du R555-53 du code de l'environnement, le présent arrêté sera publié au recueil des actes administratifs, sur le site internet de la Préfecture du Nord et adressé à chacun des maires concernés dont la liste est annexée au présent arrêté.

Article 7 :

Cet arrêté pourra faire l'objet d'un recours contentieux auprès du tribunal administratif de Lille dans un délai de 2 mois à compter de sa publication.

Article 8 :

Le Secrétaire Général de la Préfecture du Nord, les maires des communes concernées, le Directeur Départemental des Territoires et de la Mer du Nord, le Directeur Régional de l'Environnement, de l'Aménagement et du Logement Hauts-de-France, sont chargés chacun en ce qui le concerne de l'exécution du présent arrêté dont ampliation leur sera adressée, ainsi qu'au Directeur du SNOI.

Fait à LILLE, le 30 JAN 2017

Michel LALANDE

(1) Les cartes des servitudes d'utilité publique annexées au présent arrêté peuvent être consultées dans les services de la Préfecture du Nord et de la Direction Régionale de l'Environnement de l'Aménagement et du Logement Hauts-de-France ainsi que dans les mairies des communes concernées.

Annexe 1: Liste des communes impactées

Abancourt	Annexe2
Aix	Annexe3
Anhiers	Annexe4
Armbouts-Cappel	Annexe5
Aubenchaul-au-Bac	Annexe6
Aubers	Annexe7
Aubigny-au-Bac	Annexe8
Avelin	Annexe9
Awoingt	Annexe10
Beaucamps-Ligny	Annexe11
Beuvry-la-Forêt	Annexe12
Bissezele	Annexe13
Blécourt	Annexe14
Borre	Annexe15
Bouvignies	Annexe16
Bugnicourt	Annexe17
Cagnoncles	Annexe18
Cambrai	Annexe19
Cantaing-sur-Escout	Annexe20
Cassel	Annexe21
Cauroir	Annexe22
Coutiches	Annexe23
Crochte	Annexe24
Dechy	Annexe25
Douai	Annexe26
Emmerin	Annexe27
Erchin	Annexe28
Esquelbecq	Annexe29
Estaires	Annexe30
Faumont	Annexe31
Flesquières	Annexe32
Flines-lez-Raches	Annexe33
Fontaine-Notre-Dame	Annexe34
Fournes-en-Weppes	Annexe35
Fressain	Annexe36
Fressies	Annexe37
Fromelles	Annexe38
Gonnelleu	Annexe39
La Gorgue	Annexe40
Gouzeaucourt	Annexe41
Grande-Synthe	Annexe42
Hallennes-lez-Haubourdin	Annexe43
Hardifort	Annexe44
Haspres	Annexe45
Haubourdin	Annexe46
Hazebrouck	Annexe47
Hondeghem	Annexe48
Iwuy	Annexe49
Lallaing	Annexe50
Landas	Annexe51
Ledringhem	Annexe52
Lewarde	Annexe53
Loffre	Annexe54
Loos	Annexe55

Le Maisnil
 Marchiennes
 Marcoing
 Masnières
 Masny
 Mérignies
 Merville
 Mons-en-Pévèle
 Montigny-en-Ostrevent
 Mouchin
 Naves
 Neuf-Berquin
 Niergnies
 Nomain
 Orchies
 Oudezeele
 Pradelles
 Râches
 Raillencourt-Sainte-Olle
 Raimbeaucourt
 Ribécourt-la-Tour
 Rieux-en-Cambrésis
 Rumilly-en-Cambrésis
 Saily-lez-Cambrai
 Sainte-Marie-Cappel
 Saint-Sylvestre-Cappel
 Sancourt
 Santes
 Saulzoir
 Sin-le-Noble
 Socx
 Spycker
 Steene
 Strazeele
 Templemars
 Terdeghem
 Verchain-Maugré
 Vieux-Berquin
 Villers-au-Tertre
 Villers-en-Cauchies
 Villers-Guislain
 Villers-Plouich
 Wattignies
 Wormhout

Annexe56
 Annexe57
 Annexe58
 Annexe59
 Annexe60
 Annexe61
 Annexe62
 Annexe63
 Annexe64
 Annexe65
 Annexe66
 Annexe67
 Annexe68
 Annexe69
 Annexe70
 Annexe71
 Annexe72
 Annexe73
 Annexe74
 Annexe75
 Annexe76
 Annexe77
 Annexe78
 Annexe79
 Annexe80
 Annexe81
 Annexe82
 Annexe83
 Annexe84
 Annexe85
 Annexe86
 Annexe87
 Annexe88
 Annexe89
 Annexe90
 Annexe91
 Annexe92
 Annexe93
 Annexe94
 Annexe95
 Annexe96
 Annexe97
 Annexe98
 Annexe99

VU POUR ETRE ANNEXE à mon avis
 en date du 30 JAN 2017

Annexe 95 : Caractérisation des canalisations de transport d'hydrocarbures exploitées par TRAPIL – ODC pour le Service National des Oléoducs Interalliés (SNOI) et des largeurs des bandes de servitudes d'utilité publique sur la commune de Villers-en-Cauchies

Nom de la commune	Code Insee	Nom du Transporteur	Adresse du Transporteur	Adresse de l'opérateur
Villers-en-Cauchies	59622	Service National des Oléoducs Interalliés (SNOI)	SNOI MEEM - DGEC Tour Sequoia, place des Carpeaux - 92800 PUTEAUX	TRAPIL - ODC 22 B route de Demigny Champforgeuil - CS 30081 - 71103 CHALON-SUR-SAÔNE Cedex

Tableaux des caractéristiques :

Dans les tableaux ci-dessous :

- PMS : Pression Maximale de Service de la canalisation
- DN : Diamètre Nominal de la canalisation.
- Distances S.U.P (SUP1, SUP2, SUP3) : Distances en mètres de part et d'autre de la canalisation définissant les limites des zones concernées par les servitudes d'utilité publique.

En cas d'écart entre les valeurs des distances SUP figurant dans les tableaux ci-dessous et la représentation cartographique des SUP telle qu'annexée au présent arrêté, les valeurs des tableaux font foi, appliquées au tracé réel des canalisations concernées.

Ouvrages traversant la commune :

Nom de la Canalisation	PMS	DN	Longueur (m)	Implantation	SUP1	SUP2	SUP3
Cambrai1 - CAV Haspres	69	308	4013,6	enterrée	200	15	10

NOTA 1: Si la SUP1 du tracé adjacent enterré est plus large que celle d'un tronçon aérien, c'est elle qui doit être prise en compte au droit du tronçon aérien.

NOTA 2 : La longueur mentionnée correspond à la longueur de la canalisation traversant la commune impactée. Elle est arrondie au décimètre.

Ouvrages ne traversant pas la commune, mais dont les zones d'effets atteignent cette dernière :

Néant

NOTA 1: Si la SUP1 du tracé adjacent enterré est plus large que celle d'un tronçon aérien, c'est elle qui doit être prise en compte au droit du tronçon aérien.

NOTA 2 : La longueur mentionnée correspond à la longueur de la canalisation traversant la commune impactée.

Installations annexes situées sur la commune :

Néant

NOTA : Si la SUP1 du tracé adjacent est plus large que celle de l'installation annexe, c'est elle qui doit être prise en compte au droit de l'installation annexe.

Installations annexes non situées sur la commune, mais dont les zones d'effets atteignent cette dernière :

Néant

NOTA : Si la SUP1 du tracé adjacent est plus large que celle de l'installation annexe, c'est elle qui doit être prise en compte au droit de l'installation annexe.

Servitudes d'utilité publique autour des canalisations de transport de matières dangereuses

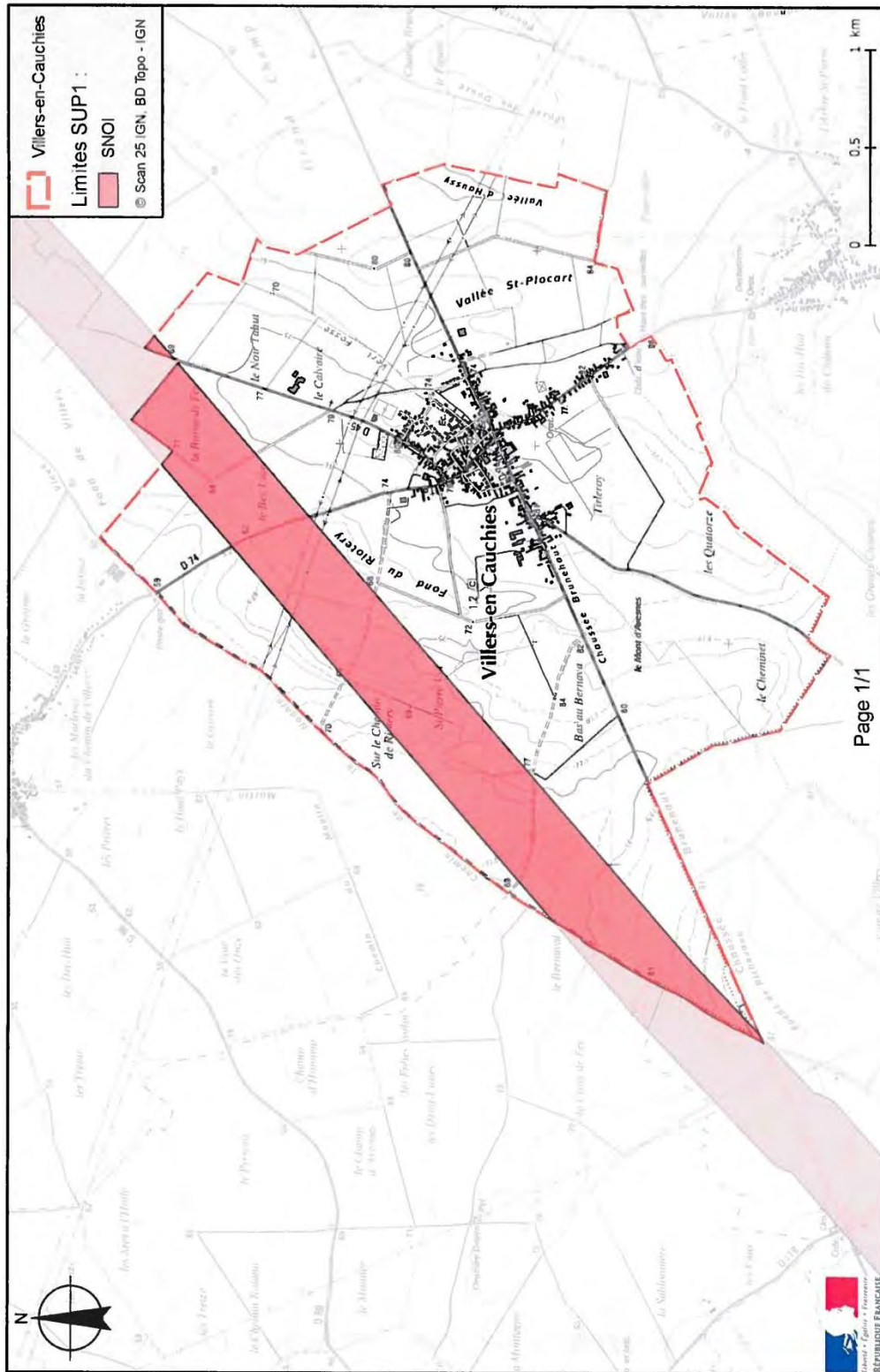



Direction départementale
des territoires et de la mer

Délégation territoriale
du Douaisis et du Cambrésis

Pôle Urbanisme et Planification

Douai, le 25 AVR. 2017

Le Chef de la Délégation Territoriale

à

destinataires in fine

Nos réf. : TT/DL

Vos réf. :

Affaire suivie par : Thierry TANFIN

Tél. : 03 27 93 56 60 – Fax : 03 27 97 05 87

Courriel : ddltm-dt-douais-cambresis-up@nord.gouv.fr

Objet : Institution de servitudes d'utilité publique (SUP 11BIS)

Monsieur le Maire,

Vous trouverez ci-joint, l'arrêté préfectoral du 30 Janvier 2017 instituant des servitudes d'utilité publique prenant en compte la maîtrise des risques autour des canalisations de transport d'hydrocarbures appartenant au Service National des Oléoducs Interalliés (SNOI) et exploitées par TRAPIL-ODC.

Il vous appartient d'annexer cette servitude à votre document d'urbanisme sans délai (art L.153-60 du Code de l'Urbanisme).

Afin de rendre conforme votre document d'urbanisme aux attentes du Code de l'Urbanisme, une procédure de mise à jour du PLU est à entreprendre. Elle s'effectue par arrêté du Maire et, est menée à chaque fois qu'il est nécessaire de compléter les annexes du PLU. Cette mise à jour est rendue obligatoire dans les procédures définies aux articles L153-60 et R153-18 du Code de l'Urbanisme.

Vous trouverez ci-joint une notice explicative et un modèle d'arrêté qui pourront vous accompagner dans cette démarche.

Je vous prie de croire, Monsieur le Maire, à l'assurance de ma vive considération.

Le chef de la Délégation Territoriale
du Douaisis Cambrésis

Fabrice RINGEVAL

www.nord.gouv.fr

Horaires d'accueil du public : lundi au vendredi 8h30-12h00.
Tél. 03 27 93 56 60 – Fax. 03 27 97 05 87
123, rue de Roubaix – CS 20839 – 59508 Douai Cedex

Liste des destinataires pour le douaisis, secteur CAD :

- Madame le Maire d'Anhiers
- Monsieur le Maire d'Aubigny-au-Bac
- Monsieur le Maire de Bugnicourt
- Monsieur le Maire de Dechy
- Monsieur le Maire de Douai
- Monsieur le Maire d'Erchin
- Monsieur le Maire de Faumont
- Madame le Maire de Flines-les-Raches
- Monsieur le Maire de Fressain
- Monsieur le Maire de Lallaing
- Madame le Maire de Râches
- Monsieur le Maire de Raimbeaucourt
- Monsieur le Maire de Sin-le-Noble
- Monsieur le Maire de Villers-au-Tertre

Liste des destinataires pour le douaisis, secteur CCCO :

- Monsieur le Maire de Lewarde
- Monsieur le Maire de Loffre
- Monsieur le Maire de Marchiennes
- Madame le Maire de Masny
- Monsieur le Maire de Montigny-en-Ostrevent

Liste des destinataires pour le cambrésis, secteur CCPS :

- Monsieur le Maire de Saulzoir

Liste des destinataires pour le cambrésis, secteur CAC :

- Madame le Maire d'Abancourt
- Monsieur le Maire d'Aubenchaul au Bac
- Monsieur le Maire d'Awoingt
- Monsieur le Maire de Blécourt
- Monsieur le Maire de Cagnoncles
- Monsieur le Maire de Cambrai
- Monsieur le Maire de Cantaing-sur-Escaut
- Monsieur le Maire de Cauroir
- Monsieur le Maire de Fontaine-notre-Dame
- Monsieur le Maire de Flesquières
- Monsieur le Maire de Fressies
- Monsieur le Maire de Gonnelieu
- Monsieur le Maire de Gouzeaucourt
- Monsieur le Maire d'Iwuy
- Monsieur le Maire de Marcoing
- Madame le Maire de Masnières
- Monsieur le Maire de Naves
- Madame le Maire de Niergnies
- Madame le Maire de Raillencourt-ste-OLle
- Monsieur le Maire de Ribécourt la Tour
- Monsieur le Maire de Rieux-en-Cambrésis
- Monsieur le Maire de Rumilly-en-Cambrésis
- Madame le Maire de Saily-lez-Cambrai
- Monsieur le Maire de Sancourt
- Monsieur le Maire de Villers-en-Cauchies
- Monsieur le Maire de Villers-Guislain
- Monsieur le Maire de Villers-Plouich

Liste des destinataires pour le secteur CCP6 :

- Monsieur le Maire d'Aix-les-Orchies
- Monsieur le Maire de Beuvry-la-Forêt
- Monsieur le Maire de Bouvignies
- Monsieur le Maire de Coutiches
- Monsieur le Maire de Landas
- Monsieur le Maire de Nomain
- Monsieur le Maire d'Orchies

NOTICE EXPLICATIVE POUR L' ANNEXION D'UN ACTE JURIDIQUE RELATIF A UNE SERVITUDE D'UTILITE PUBLIQUE A UN DOCUMENT D'URBANISME.

Les servitudes d'utilité publique (SUP) s'imposent aux documents d'urbanisme (2). Aux termes des articles L. 153-60 et R. 153-18 du Code de l'urbanisme, elles doivent y être annexées. Cette annexion conditionne leurs opposabilités aux demandes d'autorisation droit du sol (ADS).

Les modalités de cette annexion diffèrent suivant la situation de votre collectivité vis-à-vis d'un document d'urbanisme :

- **1) Vous n'avez pas de document d'urbanisme (2) approuvé**

=> Votre commune se situe en Règlement National d'Urbanisme (RNU). Aucune annexion de votre part n'est attendue. Cet envoi constitue un porter à connaissance vous informant que l'acte juridique (1) de cette servitude sera désormais pris en compte lors de l'instruction et le contrôle de légalité de l'application du droit du sol (ADS) par les services de l'Etat.

- **2) Vous disposez d'un document d'urbanisme (2) approuvé et opposable.**

=> Cet envoi constitue un porter à connaissance vous informant que l'acte juridique (1) de cette servitude doit être prise en compte lors de l'instruction application droit du sol (ADS) et le sera lors du contrôle de légalité exercé par les services de l'Etat.

Le report en annexe (4) au document d'urbanisme (2) d'une servitude est opéré suivant la procédure de mise à jour prévue à l'article R.153-18 du code de l'urbanisme, par un arrêté du maire ou du président de l'établissement public de coopération intercommunale compétent après l'expiration d'un délai d'un an à compter soit de l'approbation du document d'urbanisme (2), soit s'il s'agit d'une nouvelle servitude, de son institution. Cet arrêté est à transmettre au Préfet. En cas de carence, le Préfet procède d'office à la mise à jour par arrêté.

- **3) Vous disposez d'un document d'urbanisme (2) en révision ou en élaboration**

=> En supplément des cas précédemment cités, l'acte juridique (1) de cette servitude constitue un porter à connaissance (3) qui devra être intégré à votre document final arrêté.

(1) : Acte juridique instituant, modifiant ou abrogeant la servitude (loi, décret, arrêté) accompagné éventuellement d'un report graphique de la SUP.

(2) : Plan Local d'Urbanisme (PLU), Plan Occupation des Sols (POS), Carte Communale (CC)

(3) : Si le porter à connaissance (PAC) initial relatif à votre nouveau document vous a déjà été communiqué, il faut alors considérer cet envoi comme un porter à connaissance complémentaire du PAC initial. Dans le cas contraire il sera compris dans le PAC initial.

(4) : La mise à jour des annexes de votre document de planification s'effectue par les moyens appropriés de votre choix comme : l'insertion d'additifs tels que l'acte juridique de la servitude (1), l'actualisation de la liste des servitudes et des plans associés de votre document d'urbanisme.

Glossaire

- PLU : Plan Local d'Urbanisme
- POS : Plan d'Occupation des Sols
- CC : Carte Communale
- RNU : Règlement National d'Urbanisme
- PAC : Porter à Connaissance
- ADS : Application Droit du Sol – Instruction des permis de construire
- SUP : Servitude d'Utilité Publique

ARRÊTE PORTANT MISE A JOUR DU PLAN LOCAL D'URBANISME DE LA COMMUNE DE.....

Le Maire ou l'E.P.C.I,

Vu le code de l'environnement et notamment ses articles L.562-1 et suivants,

Vu le code de l'urbanisme et notamment les articles .L.153.60 et R.153.18,

Vu la délibération du Conseil municipale ou de l'E.P.C.I deen date du
.....,approuvant le Plan Local d'Urbanisme (PLU),

Vu « l'institution d'une servitude d'utilité publique par arrêté en date du, déclarant
d'utilité publique..... »

Vu les documents et plans ci-annexés,

Considérant la nécessité de mettre à jour le P.L.U. de

ARRÊTE

Article 1 :

Le plan local d'urbanisme de la commune de.....est mis à jour à la date du
présent arrêté.

A cet effet, ont été reportés dans les annexes du P.L.U, « énoncer les pièces jointes »

Article 2 :

La mise à jour a été effectuée dans le dossier tenu à la disposition du public, en mairie de
.....aux heures ouverture du secrétariat de la mairie.

Article 3 :

Le présent arrêté sera affiché en mairie durant 1 mois.

Article 4 :

Le présent arrêté sera adressé :

- au Préfet,
- à la Délégation Territoriale du Douaisis- Cambrésis de la Direction
Départementale des Territoires et de la Mer Nord.

Fait à,

Le.....



PRÉFET DU NORD

ARRÊTÉ PRÉFECTORAL

**instituant des servitudes d'utilité publique prenant en compte la maîtrise des risques
autour des canalisations de transport d'hydrocarbures appartenant au Service National des
Oléoducs Interalliés (SNOI) et exploitées par TRAPIL - ODC**

**Le Préfet de région Hauts-de-France, Préfet du Nord ,
Officier de la Légion d'Honneur
Officier de l'Ordre National du mérite**

Vu le code de l'environnement, et notamment ses articles L. 555-16, R. 555-30 et R. 555-31 ;

**Vu le code de l'urbanisme, et notamment ses articles L.101-2, L.132-1, L.132-2, L.151-1 et
suivants, L.153-60, L.161-1 et suivants, L.163-10, R.431-16 ;**

Vu le code de la construction et de l'habitation, notamment ses articles R. 122-22 et R. 123-46 ;

**Vu l'arrêté du 5 mars 2014 modifié définissant les modalités d'application du chapitre V du titre V du
livre V du code de l'environnement et portant règlement de la sécurité des canalisations de transport de
gaz naturel ou assimilé, d'hydrocarbures et de produits chimiques ;**

**Vu le rapport de la Direction régionale de l'environnement, de l'aménagement et du logement de la région
Hauts-de-France, en date du 24 octobre 2016;**

**Vu l'avis émis par le Conseil départemental de l'environnement et des risques sanitaires et technologiques
du Nord le 22 novembre 2016 ;**

**Considérant que les canalisations de transport de gaz naturel ou assimilé, d'hydrocarbures et de produits
chimiques, en service à la date de l'entrée en vigueur des articles R555-1 et suivants du code de
l'environnement, doivent faire l'objet d'institution de servitudes d'utilité publique relatives à la maîtrise
de l'urbanisation en raison des dangers et des inconvénients qu'elles présentent,**

**Considérant que selon l'article L 555-16 du code de l'environnement, les périmètres à l'intérieur desquels
les dispositions en matière de maîtrise de l'urbanisation s'appliquent sont déterminés par les risques
susceptibles d'être créés par une canalisation de transport en service, notamment les risques d'incendie,
d'explosion ou d'émanation de produits toxiques, menaçant gravement la santé ou la sécurité des
personnes.**

Sur proposition du Secrétaire Général de la Préfecture du NORD ;

ARRÊTE

Article 1^{er} :

Des servitudes d'utilité publique sont instituées dans les zones d'effets générées par les phénomènes dangereux susceptibles de se produire sur les canalisations de transport exploitées par TRAPIL – ODC pour le compte du Service National des Oléoducs Interalliés (SNOI) conformément aux distances figurant dans les tableaux et reproduites sur les cartes annexées (1) au présent arrêté.

Seules les distances SUP1 sont reproduites dans les cartes annexées au présent arrêté.

Les restrictions supplémentaires fixées par l'article 3 pour les projets d'urbanisme dont l'emprise atteint les SUP 2 ou 3 sont mises en œuvre dans le cadre de l'instruction de l'analyse de compatibilité obligatoire pour tout projet dont l'emprise atteint la SUP 1.

En cas d'écart entre les valeurs des distances SUP figurant dans les tableaux et la représentation cartographique correspondante des SUP telle qu'annexée au présent arrêté, les valeurs des tableaux font foi, appliquées au tracé réel des canalisations concernées.

Article 2 :

La liste des communes concernées par le présent arrêté figure en annexe 1.

Article 3 :

Conformément à l'article R. 555-30 b) du code de l'environnement, les servitudes sont les suivantes, en fonction des zones d'effets :

Servitude SUP1, correspondant à la zone d'effets létaux (PEL) du phénomène dangereux de référence majorant au sens de l'article R.555-39 du code de l'environnement :

La délivrance d'un permis de construire relatif à un établissement recevant du public susceptible de recevoir plus de 100 personnes ou à un immeuble de grande hauteur est subordonnée à la fourniture d'une analyse de compatibilité ayant reçu l'avis favorable du transporteur ou, en cas d'avis défavorable du transporteur, l'avis favorable du Préfet rendu au vu de l'expertise mentionnée au III de l'article R 555-31 du code de l'environnement.

L'analyse de compatibilité est établie conformément aux dispositions de l'arrêté ministériel du 5 mars 2014 modifié susvisé.

Servitude SUP2, correspondant à la zone d'effets létaux (PEL) du phénomène dangereux de référence réduit au sens de l'article R.555-39 du code de l'environnement :

L'ouverture d'un établissement recevant du public susceptible de recevoir plus de 300 personnes ou d'un immeuble de grande hauteur à l'intérieur de cette zone est interdite.

Servitude SUP3, correspondant à la zone d'effets létaux significatifs (ELS) du phénomène dangereux de référence réduit au sens de l'article R.555-39 du code de l'environnement :

L'ouverture d'un établissement recevant du public susceptible de recevoir plus de 100 personnes ou d'un immeuble de grande hauteur à l'intérieur de cette zone est interdite.

Article 4 :

Conformément à l'article R. 555-46 du code de l'environnement, le maire informe le transporteur de tout permis de construire ou certificat d'urbanisme (d'information ou opérationnel) délivré dans l'une des zones définies à l'article 3.

Article 5 :

Les servitudes instituées par le présent arrêté sont annexées sans délai aux plans locaux d'urbanisme et aux cartes communales des communes concernées conformément aux articles L.151-43, L.153-60, L.161-1 et L163-10 du code de l'urbanisme.

Article 6 :

En application du R555-53 du code de l'environnement, le présent arrêté sera publié au recueil des actes administratifs, sur le site internet de la Préfecture du Nord et adressé à chacun des maires concernés dont la liste est annexée au présent arrêté.

Article 7 :

Cet arrêté pourra faire l'objet d'un recours contentieux auprès du tribunal administratif de Lille dans un délai de 2 mois à compter de sa publication.

Article 8 :

Le Secrétaire Général de la Préfecture du Nord, les maires des communes concernées, le Directeur Départemental des Territoires et de la Mer du Nord, le Directeur Régional de l'Environnement, de l'Aménagement et du Logement Hauts-de-France, sont chargés chacun en ce qui le concerne de l'exécution du présent arrêté dont ampliation leur sera adressée, ainsi qu'au Directeur du SNOI.

Fait à LILLE, le 30 JAN 2017

Michel LALANDE

(1) Les cartes des servitudes d'utilité publique annexées au présent arrêté peuvent être consultées dans les services de la Préfecture du Nord et de la Direction Régionale de l'Environnement de l'Aménagement et du Logement Hauts-de-France ainsi que dans les mairies des communes concernées.

Annexe 1: Liste des communes Impactées

Abancourt	Annexe2
Aix	Annexe3
Anhiers	Annexe4
Armbouts-Cappel	Annexe5
Aubencheul-au-Bac	Annexe6
Aubers	Annexe7
Aubigny-au-Bac	Annexe8
Avelin	Annexe9
Awolingt	Annexe10
Beaucamps-Ligny	Annexe11
Beuvry-la-Forêt	Annexe12
Bissezele	Annexe13
Blécourt	Annexe14
Borre	Annexe15
Bouvignies	Annexe16
Bugnicourt	Annexe17
Cagnoncles	Annexe18
Cambrai	Annexe19
Cantain-sur-Escaut	Annexe20
Cassel	Annexe21
Cauroir	Annexe22
Coutiches	Annexe23
Crochte	Annexe24
Dechy	Annexe25
Douai	Annexe26
Emmerin	Annexe27
Erchin	Annexe28
Esquelbecq	Annexe29
Estaires	Annexe30
Faumont	Annexe31
Flesquières	Annexe32
Filnes-lez-Raches	Annexe33
Fontaine-Notre-Dame	Annexe34
Fournes-en-Weppes	Annexe35
Fressain	Annexe36
Fressies	Annexe37
Fromelles	Annexe38
Gonnelleu	Annexe39
La Gorgue	Annexe40
Gouzeaucourt	Annexe41
Grande-Synthe	Annexe42
Hallennes-lez-Haubourdin	Annexe43
Hardifort	Annexe44
Haspres	Annexe45
Haubourdin	Annexe46
Hazebrouck	Annexe47
Hondelghem	Annexe48
Iwuy	Annexe49
Lallaing	Annexe50
Landas	Annexe51
Ledringhem	Annexe52
Lewarde	Annexe53
Loffre	Annexe54
Loos	Annexe55

Le Maisnil
 Marchiennes
 Marcoing
 Masnières
 Masny
 Mérignies
 Merville
 Mons-en-Pévèle
 Montigny-en-Ostrevent
 Mouchin
 Naves
 Neuf-Berquin
 Niernies
 Nomain
 Orchies
 Oudezeele
 Pradelles
 Râches
 Raillencourt-Sainte-olle
 Raimbeaucourt
 Ribécourt-la-Tour
 Rieux-en-Cambrésis
 Rumilly-en-Cambrésis
 Saille-lez-Cambrai
 Sainte-Marie-Cappel
 Saint-Sylvestre-Cappel
 Sancourt
 Santes
 Saulzoir
 Sin-le-Noble
 Socx
 Spycker
 Steene
 Strazeele
 Templemars
 Terdeghem
 Verchain-Maugré
 Vieux-Berquin
 Villers-au-Tertre
 Villers-en-Cauchies
 Villers-Guislain
 Villers-Plouich
 Wattignies
 Wormhout

Annexe56
 Annexe57
 Annexe58
 Annexe59
 Annexe60
 Annexe61
 Annexe62
 Annexe63
 Annexe64
 Annexe65
 Annexe66
 Annexe67
 Annexe68
 Annexe69
 Annexe70
 Annexe71
 Annexe72
 Annexe73
 Annexe74
 Annexe75
 Annexe76
 Annexe77
 Annexe78
 Annexe79
 Annexe80
 Annexe81
 Annexe82
 Annexe83
 Annexe84
 Annexe85
 Annexe86
 Annexe87
 Annexe88
 Annexe89
 Annexe90
 Annexe91
 Annexe92
 Annexe93
 Annexe94
 Annexe95
 Annexe96
 Annexe97
 Annexe98
 Annexe99

VU POUR ETRE ANNEXE à mon acte
 en date du 30 JAN 2017

Annexe 95 : Caractérisation des canalisations de transport d'hydrocarbures exploitées par TRAPIL – ODC pour le Service National des Oléoducs Interalliés (SNOI) et des largeurs des bandes de servitudes d'utilité publique sur la commune de Villers-en-Cauchies

Nom de la commune	Code Insee	Nom du Transporteur	Adresse du Transporteur	Adresse de l'opérateur
Villers-en-Cauchies	59622	Service National des Oléoducs Interalliés (SNOI)	SNOI MEEM - DGEC Tour Sequoia, place des Carpeaux - 92800 PUTEAUX	TRAPIL - ODC 22 B route de Demigny Champforgeuil - CS 30081 - 71103 CHALON-SUR-SAÔNE Cedex

Tableaux des caractéristiques :

Dans les tableaux ci-dessous :

- PMS : Pression Maximale de Service de la canalisation
- DN : Diamètre Nominal de la canalisation.
- Distances S.U.P (SUP1, SUP2, SUP3) : Distances en mètres de part et d'autre de la canalisation définissant les limites des zones concernées par les servitudes d'utilité publique.

En cas d'écart entre les valeurs des distances SUP figurant dans les tableaux ci-dessous et la représentation cartographique des SUP telle qu'annexée au présent arrêté, les valeurs des tableaux font foi, appliquées au tracé réel des canalisations concernées.

Ouvrages traversant la commune :

Nom de la Canalisation	PMS	DN	Longueur (m)	Implantation	SUP1	SUP2	SUP3
Cambrai1 - CAV Haspres	69	308	4013,6	enterrée	200	15	10

NOTA 1 : Si la SUP1 du tracé adjacent enterré est plus large que celle d'un tronçon aérien, c'est elle qui doit être prise en compte au droit du tronçon aérien.

NOTA 2 : La longueur mentionnée correspond à la longueur de la canalisation traversant la commune impactée. Elle est arrondie au décimètre.

Ouvrages ne traversant pas la commune, mais dont les zones d'effets atteignent cette dernière :

Néant

NOTA 1 : Si la SUP1 du tracé adjacent enterré est plus large que celle d'un tronçon aérien, c'est elle qui doit être prise en compte au droit du tronçon aérien.

NOTA 2 : La longueur mentionnée correspond à la longueur de la canalisation traversant la commune impactée.

Installations annexes situées sur la commune :

Néant

NOTA : Si la SUP1 du tracé adjacent est plus large que celle de l'installation annexe, c'est elle qui doit être prise en compte au droit de l'installation annexe.

Installations annexes non situées sur la commune, mais dont les zones d'effets atteignent cette dernière :

Néant

NOTA : Si la SUP1 du tracé adjacent est plus large que celle de l'installation annexe, c'est elle qui doit être prise en compte au droit de l'installation annexe.



PRÉFET DU NORD

Direction départementale
des territoires et de la mer

Délégation territoriale
du Douaisis et du Cambrésis.

Cellule Planification -
Renouvellement Urbain

Nos réf. : AH/DL

Vos réf. :

Affaire suivie par : Ariette HOCORNAERT

ariette.hocornaert@nord.gouv.fr

Tél. : 03 27 93 56 82 – Fax : 03 27 97 05 87

Courriel : ddtm-dt-douaisis-cambrésis-pru@nord.gouv.fr

Douai, le 24 AVR. 2015

Note

à

Madame Nathalie GARAT
Chef du Service SUCT.

Objet : VILLERS EN CAUCHIES – Elaboration du PLU – Délibération du 19/01/2015
Constitution du Porter à Connaissance (PAC)

Suite à votre note du 4 mars 2015, concernant la constitution du Porter à Connaissance de la commune de Villers en Cauchies, vous trouverez ci-dessous les informations complémentaires non recensées dans la base communale :

- ✓ Exploitations Agricoles
22 exploitations agricoles réparties comme suit :
 - 18 exploitations individuelles
 - 1 GAEC
 - 2 EARL
 - 1 SCEA
- ✓ Pratiquent l'élevage les exploitations suivantes :
 - Henri FLAHAUT / bovins / 16 rue Jules Guesde
 - Jean Michel TELLE / bovins / 33 rue de Verdun
 - GAEC du Vert Fossé / bovins-porcins-autres / 6 rue d'Haspres
 - Hervé MERIAUX / bovins / 90 rue de Cambrai
 - Gérard LESNES / bovins / 11 rue du Cambrai
 - EARL de la Ferme Cattiaux / bovins-ovins-caprins / 42 rue de Cambrai
 - Marie Antoinette RICHEZ / bovins-caprins / 18 rue de Saulzoir
 - EARL de l'Arbrisse / bovins / 43 rue du Verdun

(Les données concernant les exploitations agricoles ne peuvent en aucun cas remplacer le diagnostic agricole attendu dans le rapport de présentation du PLU)

La chef de la Délégation Territoriale
du Douaisis - Cambrésis

Fabrice RINSEVAL

Horaires d'ouverture : lundi au vendredi 8h30-12h00 et 14h00-17h00 (16h00 le vendredi).
Tél. 03 27 93 56 56 – Fax. 03 27 97 05 87
CS 20839 123, rue de Roubaix
59508 Douai Cedex

www.nord.gouv.fr

2EME PARTIE : NOTICE SANITAIRE

ASSAINISSEMENT



ISO 9001
ISO 14001
OHSAS 18001

Courrier arrivé SUCT	
Le	02 AVR. 2015
ADS	
GVR	0
AST	
Sec	
Nat	
Pôle 3	
Pour info	
Visa	

Monsieur le Préfet du NORD
Direction Départementale
Des Territoires et de la Mer
Service Urbanisme et connaissance des Territoires
Cellule Gestion Valorisation de Données
62 Boulevard de Belfort
BP 289
59019 Lille Cedex

N/Réf : DPE/SVRD/MS/fc/109079
Affaire suivie par Francis Collin

Objet : Elaboration du PLU
De la commune de Villers en Cauchies
Affaire suivie par : Martine KNOCKAERT

Douai, le **25 MARS 2015**

Monsieur le Préfet,

Suite à votre courrier du 04 Mars 2015 concernant l'élaboration du PLU de la commune de Villers en Cauchies, les services de l'Agence de l'Eau Artois-Picardie vous informent n'avoir aucune observation à formuler sur ce dossier.

D'autre part, nous souhaiterions, dans la mesure du possible, recevoir une copie numérique des zonages d'assainissement et pluviaux délimités dans le cadre de cette révision.

Veuillez agréer, Monsieur le Préfet, l'expression de ma considération distinguée.

La Chef de Service
Valorisation et rapportage des données

MELINA SEYMAN

200, rue Marceline - Centre Tertiaire de l'Arsenal - BP 80818 - 59508 Douai Cedex - Tél. : 03 27 99 90 00 - Fax : 03 27 99 90 15
Mission Picardie : 64 bis, rue du Vivier - CS 91160 - 80011 Amiens Cedex 01 - Tél. : 03 22 91 94 88 - Fax : 03 22 91 99 59
Mission Littoral : Centre Directionnel - 56, rue Ferdinand Buisson - BP 217 - 62203 Boulogne-sur-Mer Cedex - Tél. : 03 21 30 95 75 - Fax : 03 21 30 95 80
www.eau-artois-picardie.fr

MAITRE D'OUVRAGE :

**COMMUNE DE VILLERS
EN CAUCHIES**



PARTENAIRES



**DOSSIER DE ZONAGE D'ASSAINISSEMENT
DESTINE A ENQUETE PUBLIQUE**



Société du groupe Verdi Ingénierie

B&R INGENIERIE NORD

Parc Europe

340/11, Avenue de la Marne

59704 Marcq en Baroeul

Tél : 03 20 81 95 00

Fax : 03 20 81 95 15

marcq@verdi-ingenierie.fr

Date :	Novembre 2010	Rapport d'enquête publique Document de travail
Réf :	02-00623	
Etabli par :	C. NIVON / S. JAMIN	Indice 02
Visé par :	S. JAMIN	

DOSSIER D'ENQUETE PUBLIQUE ZONAGE D'ASSAINISSEMENT

Commune de : VILLERS EN CAUCHIES

Bordereaux des pièces :

- Mémoire justificatif
- Annexes

Dossier établi par
B&R INGENIERIE NORD



A Marcq En Baroeul, le

Déposé en Mairie, le

Le Maire,

Modifié après enquête le

Le

SOMMAIRE

1	INTRODUCTION.....	4
2	CADRE LEGISLATIF.....	5
2.1	CONTEXTE LÉGISLATIF ET RÉGLEMENTAIRE.....	5
2.2	OBJECTIFS DE L'ENQUÊTE.....	5
2.3	DÉROULEMENT DE L'ENQUÊTE PUBLIQUE.....	6
2.3.1	<i>Le dossier de zonage destiné à enquête publique.....</i>	6
2.3.2	<i>L'approbation du zonage d'assainissement.....</i>	6
2.4	LA MISE EN ŒUVRE DU ZONAGE D'ASSAINISSEMENT.....	6
2.4.1	<i>Les documents d'urbanisme.....</i>	6
2.4.2	<i>Les actes d'urbanisme.....</i>	6
3	SYNTHÈSE DE L'ÉTUDE DIAGNOSTIQUE DES RESEAUX D'ASSAINISSEMENT.....	7
3.1	PRÉSENTATION DES PRINCIPALES CARACTÉRISTIQUES DE LA COMMUNE.....	7
3.2	ÉTAT ACTUEL DE L'ASSAINISSEMENT DE LA COMMUNE.....	9
3.2.1	<i>Eaux usées.....</i>	9
3.2.2	<i>Eaux pluviales.....</i>	10
4	PROPOSITION DE ZONAGE.....	12
4.1	ZONAGE DES EAUX USÉES.....	12
4.1.1	<i>Assainissement collectif.....</i>	12
4.1.2	<i>Assainissement non collectif.....</i>	12
4.1.3	<i>Projet de zonage des eaux usées de VILLERS EN CAUCHIES.....</i>	14
4.2	ZONAGE DES EAUX PLUVIALES.....	16
4.2.1	<i>Etat actuel sur la commune.....</i>	16
4.2.2	<i>Projet de zonage des eaux pluviales de VILLERS EN CAUCHIES.....</i>	17
4.3	DU POINT DE VUE DE L'URBANISME.....	20
5	CONCLUSION.....	21
6	ANNEXES.....	22
6.1	ANNEXE 1 : DÉLIBÉRATION DU CONSEIL MUNICIPAL.....	23
6.2	ANNEXE 2 : PLAN DE ZONAGE DES EAUX USÉES.....	24
6.3	ANNEXE 3 : PLAN DE FONCTIONNEMENT HYDRAULIQUE.....	25
6.4	ANNEXE 4 : PLAN DE ZONAGE DES EAUX PLUVIALES.....	26
6.5	ANNEXE 5 : DESCRIPTIF D'UN SYSTÈME D'ASSAINISSEMENT COLLECTIF.....	27
6.6	ANNEXE 6 : PLAQUETTE RACCORDEMENT AU RÉSEAU D'ASSAINISSEMENT COLLECTIF.....	28
6.7	ANNEXE 7 : FICHES TECHNIQUES DES DISPOSITIFS DE GESTION D'EAUX PLUVIALES À LA PARCELLE.....	29
6.8	ANNEXE 8 : PLAQUETTE ASSAINISSEMENT NON COLLECTIF.....	30
6.9	ANNEXE 9 : ARRÊTÉ DU 7 SEPTEMBRE 2009 RELATIF AUX MODALITÉS DE L'EXÉCUTION DE LA MISSION DE CONTRÔLE DES INSTALLATIONS D'ASSAINISSEMENT NON COLLECTIF.....	31
6.10	ANNEXE 10 : ARRÊTÉ DU 7 SEPTEMBRE 2009 FIXANT LES PRESCRIPTIONS TECHNIQUES APPLICABLES AUX INSTALLATIONS D'ASSAINISSEMENT NON COLLECTIF RECEVANT UNE CHARGE BRUTE DE POLLUTION ORGANIQUE INFÉRIEURE OU ÉGALE À 1,2 KG/I DE DBO5.....	38

1 INTRODUCTION

Le zonage d'assainissement répond au souci de préservation de l'environnement. Il doit permettre de s'assurer de la mise en place des modes d'assainissement adaptés au contexte local et aux besoins du milieu naturel.

Le zonage permettra à la commune de Villers en Cauchies de disposer d'un schéma global de gestion des eaux usées et pluviales sur son territoire. Il constituera aussi un outil réglementaire et opérationnel pour la gestion de l'urbanisme.

D'autre part, le zonage permettra d'orienter le particulier dans la mise en place d'un assainissement conforme à la réglementation, tant dans le cas de constructions nouvelles que dans le cas de réhabilitations d'installations existantes.

Le zonage proposé dans le présent dossier fait suite à l'étude Diagnostique des Réseaux d'Assainissement réalisée en 2010 par la Société B&R INGENIERIE NORD. Cette étude a été réalisée sous contrôle d'un comité de suivi comprenant :

- La Mairie de VILLERS EN CAUCHIES (maîtrise d'ouvrage) ;
- Le Conseil Général 59 ;
- Le Bureau d'étude BR INGENIERIE NORD ;
- L'Agence de l'Eau Artois Picardie ;

La délibération du conseil municipal approuve les projets de zonage des eaux usées et des eaux pluviales et autorise Monsieur le Maire de VILLERS EN CAUCHIES à procéder à l'enquête publique. La délibération du conseil municipal en date du [REDACTED] est placée en annexe 1 du présent document.

Les objectifs du présent dossier d'enquête publique sont :

- D'informer la population sur les zonages proposés,
- De recueillir ses observations sur le tracé de zonage d'assainissement des eaux usées et des eaux pluviales.

Le dossier s'appuie sur les données de l'étude Diagnostique des Réseaux d'Assainissement finalisée en 2010. Les rapports de cette étude sont consultables en Mairie

2 CADRE LEGISLATIF

2.1 CONTEXTE LÉGISLATIF ET RÉGLEMENTAIRE

Les textes pris en application de l'ex-Loi sur l'Eau du 3 janvier 1992 modifiée, et notamment le décret N°94-469 du 3 juin 1994 relatif à la collecte et au traitement des eaux usées et pluviales attribuent de nouvelles obligations aux communes et à leurs groupements, notamment :

- la délimitation des zones d'assainissement collectif et non collectif,
- la délimitation des zones affectées par les écoulements en temps de pluie.

Ces zonages doivent être réalisés pour les parties urbanisées ou urbanisables. Ceci permettra de guider la politique future de la commune dans le domaine de l'assainissement avec ses conséquences en matière d'aménagement et plus particulièrement d'urbanisation. Le décret du 3 juin 1994 relatif à la collecte et au traitement des eaux usées précise que le dossier de zonage doit être soumis à enquête publique.

Ces nouvelles obligations sont inscrites dans le Code Général des Collectivités Territoriales à l'article L 2224-10.

2.2 OBJECTIFS DE L'ENQUÊTE

Les objectifs du présent dossier d'enquête publique consistent à l'information du public et au recueil de ses observations sur les tracés du projet de zonage. Les règles techniques et financières qu'il est proposé d'appliquer pour le service public d'assainissement sur le territoire de la commune y sont également mentionnées.

Ce dossier précise les modes et les raisons qui ont conduit le maître d'ouvrage au choix du ou des systèmes d'assainissement retenus. Il doit en outre préciser si nécessaire, quelles sont les conséquences techniques et financières pour chaque groupe d'habitations, hameau ou maison.

2.3 DÉROULEMENT DE L'ENQUÊTE PUBLIQUE

2.3.1 Le dossier de zonage destiné à enquête publique

Préalablement au déroulement de l'enquête publique et après délibération prise par la collectivité compétente, une notice justifiant le zonage proposé ainsi qu'une carte sont élaborées. Ces 2 documents constituent le dossier de zonage destiné à l'enquête publique.

2.3.2 L'approbation du zonage d'assainissement

Le projet de zonage peut éventuellement être modifié pour tenir compte des résultats de l'enquête publique.

Il est approuvé par délibération du conseil municipal ou par délibération du groupement de communes compétent. Il ne deviendra exutoire qu'après les mesures de publicité effectuées (affichage pendant un mois et parution dans deux journaux locaux).

2.4 LA MISE EN OEUVRE DU ZONAGE D'ASSAINISSEMENT

2.4.1 Les documents d'urbanisme

Lorsqu'un zonage d'assainissement a été approuvé par délibération du conseil municipal, il est intégré dans les annexes du Plan Local d'Urbanisme s'il existe.

2.4.2 Les actes d'urbanisme

L'instructeur d'une demande de certificat d'urbanisme ou d'un permis de construire consultera le service chargé de l'assainissement : il intégrera son avis à la délivrance des actes administratifs afin d'être en conformité avec les différents articles du code de l'Urbanisme.

Ainsi, lors du dépôt du permis de construire, l'implantation de la filière d'assainissement doit être mentionnée sur le plan masse (article L-421-6 du code de l'urbanisme : « Le permis de construire ou d'aménager ne peut être accordé que si les travaux projetés sont conformes aux dispositions législatives et réglementaires relatives à l'utilisation des sols, à l'implantation, la destination, la nature, l'architecture, les dimensions, l'assainissement des constructions et à l'aménagement de leurs abords et s'ils ne sont pas incompatibles avec une déclaration d'utilité publique »)

3 SYNTHÈSE DE L'ÉTUDE DIAGNOSTIQUE DES RESEAUX D'ASSAINISSEMENT

3.1 PRÉSENTATION DES PRINCIPALES CARACTÉRISTIQUES DE LA COMMUNE

La commune de Villers en Cauchies (code postal 59 622) est située dans le département du Nord, à environ 15 km au Nord-Est de Cambrai.

La commune est desservie par l'autoroute A2 ainsi que par 3 routes départementales (RD630, RD942 et RD955).

La commune appartient à la Communauté d'Agglomération de Cambrai qui regroupe 24 communes.

La commune se caractérise par les éléments suivants :

Le milieu physique et naturel

Superficie	8.94 km ²
Le territoire communal	La commune s'inscrit au cœur d'une zone agricole. Le territoire communal couvre une superficie d'environ 894 hectares dont : <ul style="list-style-type: none"> - 74 hectares de zone urbanisée - 13 hectares de voirie (hors zone urbaine) - 807 hectares de zone agricole
Relief	La topographie varie entre 58 m et 92 m (NGF) La topographie générale est orientée du Sud (point haut) vers le Nord (point bas), avec la présence d'une vallée principale qui traverse la zone urbanisée pour aboutir au Vert Fossé. Le bassin versant du Vert Fossé s'étend sur 322 ha
Géologie	Formation superficielle : limon argileux d'épaisseur variable Formation sous-jacente : craie
Hydrogéologie	Aucun captage d'eau potable actif n'est localisé sur le territoire communal. La commune de Villers en Cauchies possède son propre captage d'eau potable, localisé sur la commune de Saint Aubert. Aujourd'hui, ce captage ne possède pas de périmètre de protection et a été déclaré improtégeable. La profondeur de la nappe d'alimentation en eau potable atteint 21 mètres.

	Pas de nappe superficielle recensée.
Hydrographie	La commune de Villers en Cauchies appartient au bassin versant de l'Escaut. Aucun cours d'eau n'est recensé sur le territoire communal. L'exutoire des eaux pluviales est le Vert Fossé.
Zones naturelles	La commune de Villers en Cauchies n'est concerné par aucune mesure de protection du milieu naturel de type ZNIEFF, Natura 2000...

Le milieu humain

Population	1213 habitants en 2006
Nombre de logements, ratio habitants/logement	538 habitations, soit 2,25 habitants/habitations
Dispersion de l'habitat (lieux dit, hameau...)	La commune de Villers en Cauchies ne possède aucun hameau ou lieu dit. L'habitat est condensé au cœur du territoire communal.
Urbanisme (PLU...)	PLU en cours de réalisation
Eau potable	L'exploitation d'eau potable est réalisée en régie, par la commune elle-même. Le nombre d'abonnés en 2006 est de 538 et tous sont soumis à la taxe d'assainissement collectif. La consommation moyenne est estimée à 80 l/j/hab. L'alimentation en eau potable de la commune est actuellement assurée par le château d'eau situé sur la commune de Saint Aubert.
Activités principales	Des commerces et activités artisanales sont recensés sur le territoire communal 13 exploitations agricoles sont recensées sur le territoire communal
Projets à moyen terme :	Il est prévu l'aménagement d'une ZAC

3.2 ETAT ACTUEL DE L'ASSAINISSEMENT DE LA COMMUNE

3.2.1 Eaux usées

Assainissement non collectif

L'assainissement non collectif (quelquefois appelé autonome ou individuel) désigne tout système d'assainissement effectuant la collecte, le traitement et le rejet des eaux usées domestiques des logements non raccordés à un réseau public d'assainissement.

Il existe différentes techniques d'épuration allant du traitement des eaux usées par le sol en place jusqu'à un traitement dans un sol artificiel reconstitué. Les différentes filières pouvant être proposées sont détaillées dans le chapitre correspondant au zonage non collectif.

Il est très important de mettre en place une filière (système d'assainissement non collectif) adaptée aux contraintes de l'habitat et à la nature du sol de la parcelle. Dans le cas contraire, les risques de dysfonctionnement sont très importants à court ou moyen terme (colmatage des drains d'épandage, saturation du sol en eau...).

Il n'existe qu'un seul logement concerné par ce type d'assainissement des eaux usées sur la commune de Villers en Cauchies (ferme isolée située rue d'Haspres – RD 45).

Assainissement collectif

L'assainissement collectif a pour objet la collecte des eaux usées, leur transfert par un réseau public, leur épuration, l'évacuation des eaux traitées vers le milieu naturel et la gestion des sous-produits de l'épuration (annexe 5).

Plusieurs modes de traitement peuvent être envisagés à l'aval d'un réseau collectif (lit bactérien, boues activées, lagunage, filtre à sable, etc.). Ceux-ci dépendent notamment de la charge de pollution à traiter, de la sensibilité du milieu récepteur (qualité des cours d'eau, exutoire existant ou non,...) et du type de réseau (séparatif : la collecte des eaux usées et pluviales est séparée ; unitaire : les eaux usées et pluviales sont recueillies dans un réseau unique).

Les équipements situés depuis la boîte de branchement, installée en limites de propriété privée, jusqu'à la station d'épuration relèvent du domaine public. Ces équipements sont à la charge de la collectivité.

Le raccordement au réseau d'assainissement concerne les ouvrages à réaliser en domaine privé, à la charge des particuliers, entre l'habitation et la boîte de branchement. La notion de raccordement au réseau d'assainissement est illustrée en annexe 6.

Hormis la ferme citée au paragraphe précédent, tous les logements de la commune de VILLERS EN CAUCHIES sont desservis par un réseau de collecte d'eaux usées. Les réseaux sont en majorité de type unitaire, c'est à dire que les eaux pluviales et usées sont collectées par les mêmes réseaux.

Les eaux usées collectées par le réseau de la commune de VILLERS EN CAUCHIES sont traitées par une station d'épuration située sur le territoire communal de SAINT AUBERT exploitée par NOREADE.

Les logements desservis par un réseau d'assainissement collectif des eaux usées ne doivent pas être équipés d'un assainissement autonome. Dans le cas contraire, les propriétaires concernés devront procéder à la déconnexion de leurs systèmes et au raccordement de leurs eaux usées sur le réseau d'assainissement collectif.

3.2.2 Eaux pluviales

L'évacuation des eaux pluviales peut être assurée de différentes façons :

- fossés naturels,
- réseaux pluviaux ouverts ou enterrés,
- réseaux unitaires dirigeant eaux usées et eaux pluviales vers des installations de traitement,
- par des techniques alternatives limitant les transferts d'eaux pluviales (stockage, infiltration à la parcelle,...).

Concernant VILLERS EN CAUCHIES, les eaux pluviales sont collectées :

- par des fossés hors zones habitées
- par les réseaux unitaires en zones habitées.

La majorité du réseau de la commune étant de type unitaire, les eaux pluviales transitent via le même réseau que celui des eaux usées. On recense 4 déversoirs d'orage sur le réseau. L'intérêt de ces ouvrages est d'évacuer la surcharge du réseau vers le milieu naturel par forte pluie.

On dénombre 3 exutoires au milieu naturel sur l'ensemble de réseau de VILLERS EN CAUCHIES.

- Le Vert Fossé : il récupère les eaux surversées de la quasi-totalité de la commune par 3 déversoirs d'orage.
- Le fossé de la RD 114 : il reprend la surverse du déversoir d'orage de cette rue
- Le fossé de la RD74 : il reprend le trop plein de poste de refoulement de cette rue

Les déversoirs d'orage sont des ouvrages destinés à soulager les réseaux lors des fortes pluies, en laissant surverser une partie des débits vers le milieu naturel. D'après la réglementation en vigueur, aucune surverse vers le milieu naturel ne doit avoir lieu en-deçà d'une pluie mensuelle. Ceci permet de limiter les impacts de ces déversements sur le milieu récepteur. Or, aujourd'hui, les déversoirs de VILLERS EN CAUCHIES surversent des volumes plus ou moins importants pour une pluie mensuelle. Ces volumes ont pu être estimés via la modélisation du réseau d'assainissement.

Ainsi, le tableau suivant présente la quantité d'eau déversée vers le milieu naturel en pluie mensuelle :

Pluie	Volume total à l'amont des déversoirs	Volume déversé au Vert Fossé
Mensuelle 1 heure : 4.85 mm	550 m3	420 m3
Mensuelle 4 heures : 8.22 mm	1 070 m3	915 m3
Mensuelle 24 heures : 14.53 mm	2065 m3	1500 m3

Deux raisons expliquent ces surverses excessives :

La commune de Villers en Cauchies recense donc 2 dysfonctionnements majeurs dans le fonctionnement de son réseau d'assainissement :

- des surverses unitaires vers le milieu naturel qui s'expliquent par :
 - o un dimensionnement inapproprié des déversoirs d'orage,
 - o une insuffisance des collecteurs qui se retrouvent donc rapidement en charge par temps de pluie ;
 - o un apport important en eaux de ruissellement.
- des inondations dans le centre ville causées par une insuffisance des réseaux existants

Ces dysfonctionnements ont été constatés par la commune et posent problèmes aux riverains. C'est pourquoi l'Etude Diagnostique des Réseaux d'Assainissement a été réalisée.

Cette étude propose des solutions permettant d'améliorer le fonctionnement global du réseau :

- Le recalibrage du niveau des seuils des 3 déversoirs rejetant les eaux de temps de pluie au Vert Fossé de façon à réduire les déversements unitaires au milieu naturel
- La déconnection d'une partie des eaux pluviales issues des bassins versants urbains :
 - o Création d'une chaussée réservoir d'infiltration rue de Verdun et rue de la République
 - o Création de tranchée d'infiltration sous trottoirs rue de Cambrai / Saulzoir
- L'infiltration ou la déconnexion des eaux pluviales issues des bassins versants naturels interceptés par la commune,
- La réhabilitation du Vert Fossé.

4 PROPOSITION DE ZONAGE

La délimitation détaillée des deux zonages (eaux pluviales et eaux usées) est présentée sur les plans joints au dossier.

4.1 ZONAGE DES EAUX USÉES

4.1.1 Assainissement collectif

→ Zones concernées

Elles sont délimitées sur le plan de zonage. Celui-ci consiste à indiquer en rouge l'ensemble des logements raccordés ou raccordables au réseau collectif, ainsi que les zones d'extension urbaine dont les eaux usées seront raccordées au réseau communal.

→ Service d'exploitation de l'assainissement collectif

« La commune prend obligatoirement en charge les dépenses relatives aux systèmes d'assainissement collectif, notamment aux stations d'épuration des eaux usées et à l'élimination des boues qu'elles produisent... » (Art L2224-8 du Code Général des Collectivités Territoriales et Art.35 de la loi sur l'eau du 3 janvier 1992)

4.1.2 Assainissement non collectif

→ Zones concernées

Sont vouées à l'assainissement non collectif toutes les zones n'appartenant pas à la zone d'assainissement collectif.

→ Description des filières d'assainissement non collectif

Les installations sont composées d'un dispositif de pré-traitement et d'une filière de traitement. Deux arrêtés en date du 7 septembre 2009 s'appliquent à l'assainissement non collectif et concernent :

- les modalités de l'exécution de la mission de contrôle des installations d'assainissement non collectif ; le texte réglementaire est donné en annexe 9,

- les prescriptions techniques applicables aux installations d'assainissement non collectif recevant une charge brute de pollution organique inférieure ou égale à 1,2 kg/j de DBO5 : le texte réglementaire est donné en annexe 10 (abrogeant l'arrêté du 6 mai 1996)

→ Service d'assainissement non collectif

L'arrêté du 6 mai 1996 et l'arrêté du 7 septembre 2009 qui l'abroge, établissent l'obligation pour les communes ou leurs groupements d'assurer le contrôle des installations d'assainissement non collectif.

« Les communes prennent obligatoirement en charge (...) les dépenses de contrôle des systèmes d'assainissement non collectif. Elles peuvent prendre en charge les dépenses d'entretien des systèmes d'assainissement non collectif. » (Art L2224-8 du Code Général des Collectivités Territoriales et Art.35 de la loi sur l'eau du 3 janvier 1992).

→ Le contrôle

« La commune définit une fréquence de contrôle périodique n'excédant pas huit ans, en application de l'article L. 2224-8 du code général des collectivités territoriales. Cette fréquence peut varier selon le type d'installation et ses conditions d'utilisation » : Article 3 du de l'arrêté du 7 septembre 2009 relatif aux modalités de l'exécution de la mission de contrôle des installations d'assainissement non collectif.

- Soit la commune prend en charge uniquement le contrôle des installations individuelles (minimum obligatoire au regard de la loi sur l'Eau).
- Soit elle prend en charge le contrôle et l'entretien.

Le contrôle est une obligation de la collectivité. Bien réalisé, il pérennisera les nouvelles installations et engendrera dans de bonnes conditions les réhabilitations de l'existant.

Celui-ci comprend :

- la vérification technique de la conception, de l'implantation et de la bonne réalisation des ouvrages. Pour les installations nouvelles ou réhabilitées, cette dernière vérification doit être effectuée avant remblaiement ;
- la vérification périodique de leur bon fonctionnement qui porte au moins sur les points suivants :
 - vérification du bon état des ouvrages, de leur ventilation et de leur accessibilité,
 - vérification du bon écoulement des effluents jusqu'au dispositif d'épuration,
 - vérification de l'accumulation normale des boues à l'intérieur de la fosse toutes eaux.
 - la vérification de l'entretien périodique des ouvrages d'Assainissement Non Collectif.

Dans tous les cas, se reporter à l'annexe 1 de l'arrêté du 7 septembre 2009 relatif aux modalités de l'exécution de la mission de contrôle des installations d'assainissement non collectif (l'annexe 1 fixe la liste des points à contrôler à minima selon les situations).

Dans le cas d'un rejet en milieu hydraulique superficiel, un contrôle de la qualité des rejets peut être effectué.

→ L'entretien

Les modalités d'entretien de l'assainissement non collectif sont fixées par l'arrêté du 7 septembre 2009 relatif aux « prescriptions techniques applicables aux installations d'assainissement non collectif recevant une charge brute de pollution organique inférieure ou égale à 1,2 kg/j de DBO5 ». L'arrêté précise en 4 sections :

- 1- Principes généraux
- 2- Prescriptions techniques minimales applicables au traitement
- 3- Prescriptions techniques minimales applicables à l'évacuation
- 4- Entretien et élimination des sous-produits et matières de vidange d'assainissement non collectif
- 5- Cas particulier des toilettes sèches

- Fréquence d'entretien : les installations doivent être vérifiées et entretenues aussi souvent que nécessaire. La périodicité de vidange de la fosse toutes eaux doit être adaptée en fonction de la hauteur de boues, qui ne doit pas dépasser 50 % du volume utile.

4.1.3 Projet de zonage des eaux usées de VILLERS EN CAUCHIES

La délimitation détaillée du zonage est présentée sur les plans joints au dossier.

→ Secteurs urbanisés

Seule, l'habitation située sur la RD 45 (route de Haspres) n'est pas desservie par le réseau d'assainissement collectif, et sera donc zonée en assainissement non collectif. Toutes les autres habitations sont desservies par un réseau de collecte d'eaux usées. Et seront donc placées en zone d'assainissement collectif.

→ Secteurs urbanisables

Les zones d'extension ont été définies dans le Plan Local d'Urbanisme en cours d'approbation.

Elles sont présentées sur la carte de fonctionnement hydraulique présentée en annexe.

Les modalités de raccordement des urbanisations futures au réseau collectif sont données dans le règlement du PLU.

Ainsi, pour les zones 1AU (à vocation d'habitat), il est stipulé que « toute construction doit obligatoirement évacuer ses eaux ou matières usées sans stagnation par des canalisations souterraines, en réseau collectif d'assainissement, en respectant ses caractéristiques (système unitaire ou séparatif). » Il en est de même pour la zone 1AUc (à vocation industrielle, commerciale et artisanale). Il existe une exception : "des dérogations sont cependant possibles pour raisons techniques", selon l'article L.33 du code de la santé ».

En raison de la proximité des zones 1AU et 1AUc avec les réseaux existants, celles-ci sont placées en assainissement collectif dans la proposition de zonage.

→ Les autres secteurs

Les secteurs qui pourraient être ultérieurement urbanisés, et qui n'appartiennent pas au périmètre définissant la zone d'assainissement collectif sont considérés, par défaut, comme des zones d'assainissement non collectif

4.2 ZONAGE DES EAUX PLUVIALES

4.2.1 Etat actuel sur la commune

→ Ruissellement :

L'habitat de la commune étant majoritairement pavillonnaire, le coefficient d'imperméabilisation de la commune est plutôt moyen et les ruissellements sont générés essentiellement par les toitures et les chaussées.

→ Collecte des eaux pluviales :

✓ En zone urbaine :

Au niveau des voiries, le réseau de collecte des eaux pluviales de la commune est constitué de tronçons aériens (chaussées avec bordures et caniveaux) et de tronçons souterrains (réseau unitaire).

Les eaux de pluie de toitures sont directement collectées au niveau des gouttières et acheminées soit par une canalisation soit par ruissellement direct jusqu'au réseau unitaire.

✓ En zone rurale

Le ruissellement pluvial des bassins versant naturels est repris dans des fossés en bordure de chaussée.

→ Au regard de l'étude diagnostique

L'étude diagnostique du réseau a montré la présence de plusieurs secteurs où les réseaux arrivent à saturation pour certains épisodes pluvieux intenses. Par conséquent, le territoire communal présente des zones à fortes contraintes.

4.2.2 Projet de zonage des eaux pluviales de VILLERS EN CAUCHIES

→ Zones urbaines et constructibles

Règles applicables :

☛ Généralités :

Pour toutes nouvelles constructions ou installations nouvelles, le constructeur doit réaliser les aménagements nécessaires permettant l'infiltration des eaux pluviales à la parcelle. Des ouvrages de tamponnement et d'infiltration (tels que tranchées, puits, noues) seront mis en place (voir fiches techniques en annexe). En cas d'impossibilité technique d'infiltration ou de tamponnement des eaux démontrée par une étude spécifique (perméabilité insuffisante, caractère inondable,...), il sera autorisé par dérogation l'évacuation des eaux par des canalisations souterraines au réseau public. On considère qu'en-deçà d'une capacité d'infiltration de 10^{-7} m/s, l'infiltration est impossible, et qu'elle peut présenter des difficultés en-deçà de 10^{-6} m/s.

☛ Aspect quantitatif

Les différents dispositifs assurant le tamponnement et/ou l'infiltration des eaux pluviales seront dimensionnés pour des événements d'occurrence décennale, voire plus sur les zones à fortes contraintes où le ruissellement est important et/ou les collecteurs sont de capacité limitée.

Le secteur concerné par ces fortes contraintes s'étend sur la partie sud de la commune (zone Ui du P.L.U., représentée sur le plan de fonctionnement hydraulique joint en annexe).

En cas d'impossibilité technique d'infiltration des eaux démontrée par une étude spécifique (perméabilité insuffisante, caractère inondable), il sera autorisé par dérogation l'évacuation des eaux par des canalisations souterraines au réseau public en respectant ses caractéristiques (système unitaire ou séparatif pluvial).

Les aménagements réalisés sur le terrain doivent être tels qu'ils garantissent l'écoulement direct et sans stagnation des eaux pluviales dans le réseau collecteur.

L'évacuation des eaux pluviales au réseau sera régulée à un débit maximum de 2 l/s par hectare de surface totale urbanisable dans les limites de la faisabilité technique des systèmes de régulation (débit de régulation minimal de 5 l/s).

En l'absence de réseau, le constructeur doit réaliser les aménagements permettant le libre écoulement des eaux pluviales, conformément aux avis des services techniques intéressés et selon des dispositifs appropriés et proportionnés, afin d'assurer une évacuation directe et sans stagnation, conformément aux exigences de la réglementation en vigueur.

D'une manière générale ;

- En zone urbanisée : les eaux pluviales sont raccordées au réseau d'assainissement collectif
- En zone urbanisable : les eaux pluviales devront, dans la mesure du possible, être infiltrées à la parcelle.

☛ Aspect qualitatif

Dans le cadre de l'aménagement de zones d'activités ou dans le cadre de la réalisation de voiries et de parcs de stationnement sur une superficie dépassant 1 000 m², des ouvrages de prétraitement (débouillage et déshuilage) devront être mis en place pour les eaux de ruissellement (hors eaux de toitures) ; l'ouvrage de prétraitement sera mis en place préférentiellement en aval du dispositif de régulation et équipé d'un by-pass pour évacuer les pluies d'une occurrence exceptionnelle.

➔ Zones rurales

Règles applicables :

La gestion de l'eau et la gestion des sols sont inséparables. Tout peut concourir à augmenter le ruissellement lorsque les précipitations sont fortes, et donc à amplifier les crues.

☛ Mesures agricoles :

En zone rurale, il sera privilégié de labourer dans le sens perpendiculaire à la pente des flancs de vallée lorsque cela sera possible (sauf lorsque la pente est trop importante ou que les parcelles ne sont pas assez larges), de conserver les talus, les haies, les fossés les prairies, ... Ces gestes simples permettent de limiter le ruissellement des eaux pluviales."

☛ Préservation des axes de ruissellement (talweg)

Les axes de ruissellement et d'écoulement des eaux ont été identifiés sur la carte du fonctionnement hydraulique.

Pour les axes de ruissellement :

- il est nécessaire que les projets intègrent le libre écoulement de l'amont vers l'aval et les vitesses de l'eau.
- il s'agit de limiter au maximum l'imperméabilisation des sols et de compenser les débits issus des surfaces imperméabilisées indispensables.

Dans une zone de passage, l'étude minutieuse de la topographie du terrain concerné et des terrains en amont permet de localiser les talwegs. De part et d'autre de ces talwegs, il ne faut rien construire dans un périmètre de 10 m.

☛ Préservation des prairies

Les zones identifiées en tant que prairie devront être conservées en tant que telle conformément à la réglementation en vigueur.

☛ Zones de production

Pour les zones de production, il s'agit de limiter au maximum l'imperméabilisation des sols et de compenser les débits issus des surfaces imperméabilisées indispensables

4.3 DU POINT DE VUE DE L'URBANISME

Le zonage d'assainissement constitue une annexe sanitaire du Plan Local d'Urbanisme (PLU) en cours d'approbation.

5 CONCLUSION

La réglementation établit des obligations pour la collectivité et les particuliers quel que soit le mode d'assainissement considéré.

L'assainissement est un élément de la lutte contre la pollution en général qu'il convient de ne pas négliger.

La commune De VILLERS EN CAUCHIES, par le biais de ce dossier d'enquête zonage, a déterminé un système d'assainissement adapté à son territoire qui permettra de maîtriser à terme les divers rejets des eaux usées et pluviales de la commune.

Parallèlement aux obligations réglementaires, le zonage de l'assainissement de la commune de VILLERS EN CAUCHIES se présente donc comme un outil intéressant pour l'évolution de son environnement.

6 ANNEXES

Annexe 1 : Délibération du Conseil Municipal.

Annexe 2 : Plan de zonage des eaux usées

Annexe 3 : Plan de fonctionnement hydraulique

Annexe 4 : Plan de zonage des eaux pluviales

Annexe 5 : Descriptif d'un système d'assainissement collectif

Annexe 6 : Plaquette raccordement à l'égout

Annexe 7 : Fiches techniques des dispositifs de gestion des eaux pluviales à la parcelle

Annexe 8 : Plaquette Assainissement non collectif

Annexe 9 : Arrêté du 7 septembre 2009 relatif aux modalités de l'exécution de la mission de contrôle des installations d'assainissement non collectif

Annexe 10 : Arrêté du 7 septembre 2009 fixant les prescriptions techniques applicables aux installations d'assainissement non collectif recevant une charge brute de pollution organique inférieure ou égale à 1,2 Kg/j de DBO5

6.1 ANNEXE 1 : DÉLIBÉRATION DU CONSEIL MUNICIPAL.

6.2 ANNEXE 2 : PLAN DE ZONAGE DES EAUX USÉES

6.3 ANNEXE 3 : PLAN DE FONCTIONNEMENT HYDRAULIQUE

6.4 ANNEXE 4 : PLAN DE ZONAGE DES EAUX PLUVIALES

6.5 ANNEXE 5 : DESCRIPTIF D'UN SYSTÈME D'ASSAINISSEMENT COLLECTIF.



SCHÉMA GÉNÉRAL DE RACCORDEMENT À L'ÉGOUT ET DE BRANCHEMENT. Source : AEAP

Schéma de principe : Assainissement collectif séparatif gravitaire

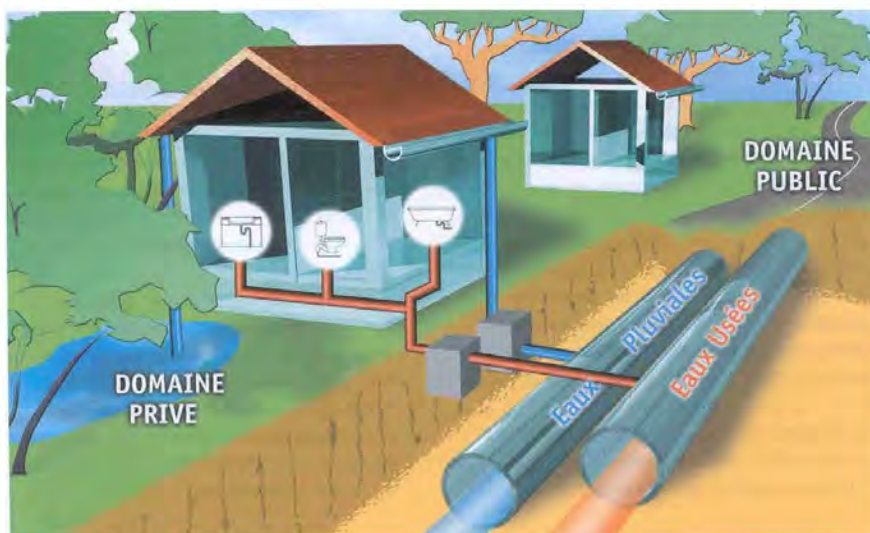

Schéma de principe :

Traitement des eaux usées transportées vers une station de dépollution

6.6 ANNEXE 6 : PLAQUETTE RACCORDEMENT AU RÉSEAU D'ASSAINISSEMENT COLLECTIF.

B & R Ingénierie - YH - Ju

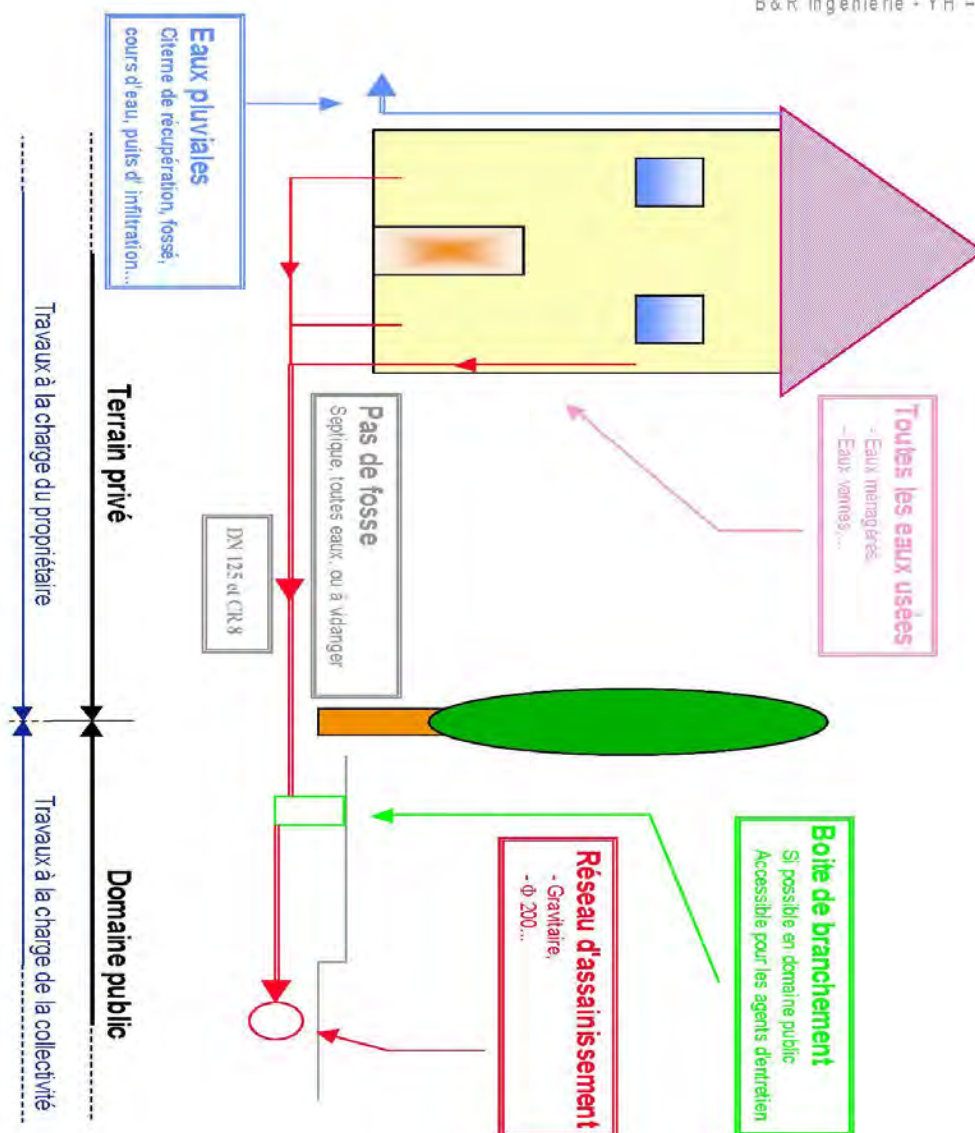

**6.7 ANNEXE 7 : FICHES TECHNIQUES DES DISPOSITIFS DE GESTION
D'EAUX PLUVIALES À LA PARCELLE**

6.8 ANNEXE 8 : PLAQUETTE ASSAINISSEMENT NON COLLECTIF

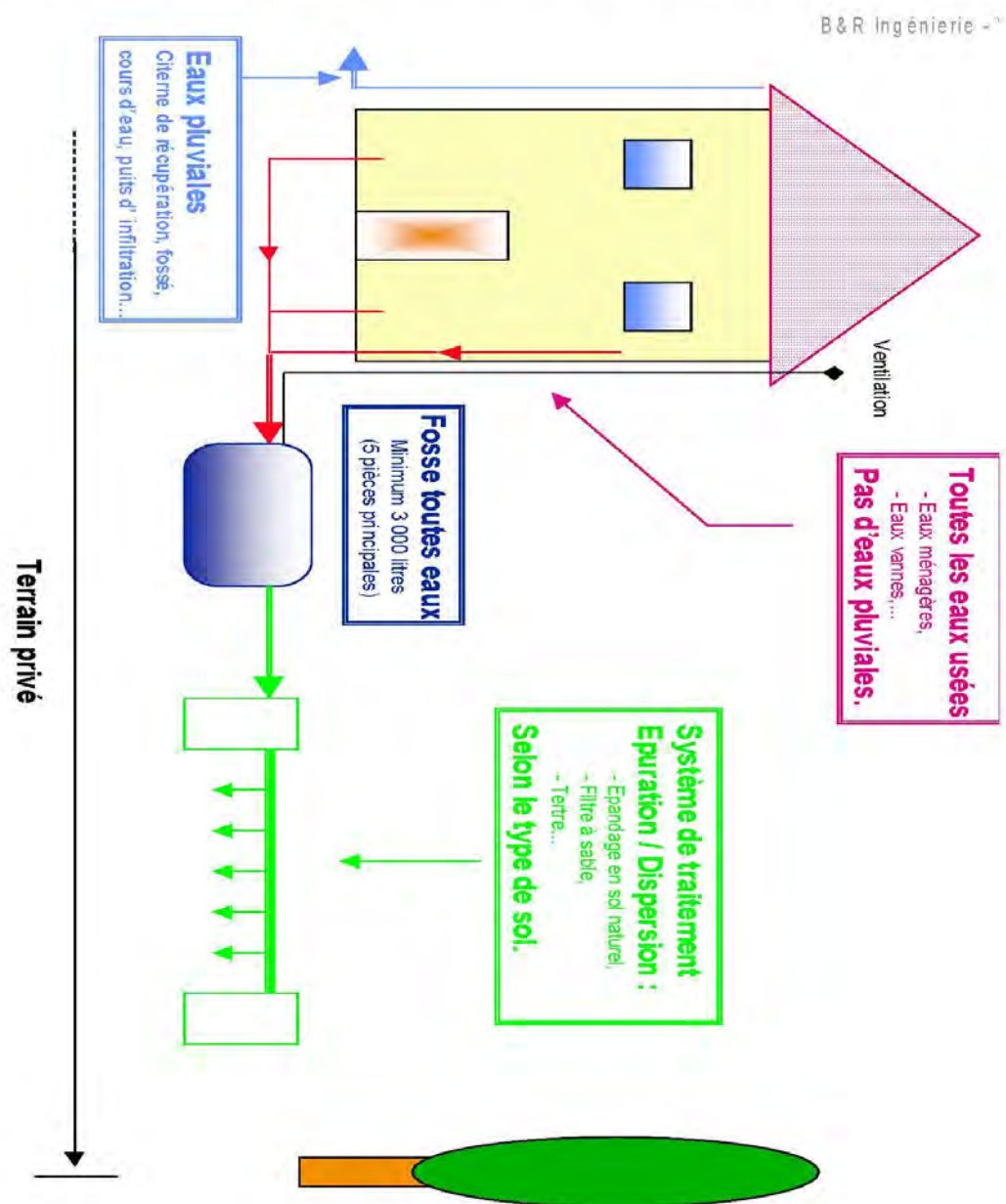

6.9 ANNEXE 9 : ARRÊTÉ DU 7 SEPTEMBRE 2009 RELATIF AUX MODALITÉS DE L'EXÉCUTION DE LA MISSION DE CONTRÔLE DES INSTALLATIONS D'ASSAINISSEMENT NON COLLECTIF

(J.O. du 9 octobre 2009)

Le ministre d'Etat, ministre de l'écologie, de l'énergie, du développement durable et de la mer, en charge des technologies vertes et des négociations sur le climat, le ministre de l'intérieur, de l'outre-mer et des collectivités territoriales et le ministre de la santé et des sports,

Vu le code de la construction et de l'habitation, notamment ses articles L. 111-4, L. 271-4 à L. 271-6 et R. 111-3;

Vu le code de l'environnement, notamment les articles L. 211-1, L. 214-2, L. 214-14 et R. 214-5 ;

Vu le code général des collectivités territoriales, notamment ses articles L. 2212-2, L. 2224-8, L. 2224-10, L. 2224-12, R. 2224-6 à R. 2224-9 et R. 2224-17 ;

Vu le code de la santé publique, notamment ses articles L. 1331-1-1, L. 1331-11-1 ;

Vu l'arrêté du 6 mai 1996 fixant les modalités du contrôle technique exercé par les communes sur les systèmes d'assainissement non collectif ;

Vu l'arrêté du 22 juin 2007 relatif à la collecte, au transport et au traitement des eaux usées des agglomérations d'assainissement ainsi qu'à la surveillance de leur fonctionnement et de leur efficacité, et aux dispositifs d'assainissement non collectif recevant une charge brute de pollution organique supérieure à 1,2 kg/j de DBO5 ;

Vu l'arrêté du 7 septembre 2009 fixant les prescriptions techniques applicables aux installations d'assainissement non collectif recevant une charge brute de pollution organique inférieure ou égale à 1,2 kg/j de DBO5 ;

Vu les avis de la mission interministérielle de l'eau en date des 10 mai 2007 et 6 septembre 2007 ;

Vu les avis du Comité national de l'eau en date des 24 mai 2007 et 13 septembre 2007 ;

Vu l'avis de la commission consultative d'évaluation des normes en date du 8 janvier 2009,

Arrêtent :

Art. 1er. – Le présent arrêté définit les modalités de l'exécution de la mission de contrôle exercée par la commune, en application des articles L. 2224-8 et R. 2224-17 du code général des collectivités territoriales, sur les installations d'assainissement non collectif mentionnées à l'article L. 1331-1-1 du code de la santé publique.

Art. 2. – La mission de contrôle vise à vérifier que les installations d'assainissement non collectif ne portent pas atteinte à la salubrité publique, ni à la sécurité des personnes, et permettent la préservation de la qualité des eaux superficielles et souterraines, en identifiant d'éventuels risques environnementaux ou sanitaires liés à la conception, à l'exécution, au fonctionnement, à l'état ou à l'entretien des installations.

Cette mission comprend :

1. Pour les installations ayant déjà fait l'objet d'un contrôle : un contrôle périodique selon les modalités fixées à l'article 3 ;

2. Pour les installations n'ayant jamais fait l'objet d'un contrôle :

a) Pour celles réalisées ou réhabilitées avant le 31 décembre 1998 : un diagnostic de bon fonctionnement et d'entretien selon les modalités fixées à l'article 4 ;

b) Pour celles réalisées ou réhabilitées après le 31 décembre 1998 : une vérification de conception et d'exécution selon les modalités fixées à l'article 5.

Les points à contrôler *a minima* sont mentionnés dans le tableau de l'annexe 1 et s'agissant des toilettes sèches à l'annexe 2.

Art. 3. – Le contrôle périodique consiste, sur la base des documents fournis par le propriétaire de l'immeuble, et lors d'une visite sur place, à :

a) Vérifier les modifications intervenues depuis le précédent contrôle effectué par la commune ;

b) Repérer l'accessibilité et les défauts d'entretien et d'usure éventuels ;

- c) Constater que le fonctionnement de l'installation n'engendre pas de risques environnementaux, de risques sanitaires ou de nuisances.

La commune définit une fréquence de contrôle périodique n'excédant pas huit ans, en application de l'article L. 2224-8 du code général des collectivités territoriales. Cette fréquence peut varier selon le type d'installation et ses conditions d'utilisation.

Art. 4. – Le diagnostic de bon fonctionnement et d'entretien consiste, sur la base des documents fournis par le propriétaire de l'immeuble, et lors d'une visite sur place, à :

- a) Identifier, localiser et caractériser les dispositifs constituant l'installation ;
- b) Repérer l'accessibilité et les défauts d'entretien et d'usure éventuels ;
- c) Vérifier le respect des prescriptions techniques réglementaires en vigueur lors de la réalisation ou la réhabilitation de l'installation ;
- d) Constater que le fonctionnement de l'installation ne crée pas de risques environnementaux, de risques sanitaires ou de nuisances.

Art. 5. – La vérification de conception et d'exécution consiste, sur la base des documents fournis par le propriétaire de l'immeuble, et lors d'une visite sur place, à :

- a) Identifier, localiser et caractériser les dispositifs constituant l'installation ;
- b) Repérer l'accessibilité et les défauts d'entretien et d'usure éventuels ;
- c) Vérifier l'adaptation de la filière réalisée ou réhabilitée au type d'usage, aux contraintes sanitaires et environnementales, aux exigences et à la sensibilité du milieu, aux caractéristiques du terrain et à l'immeuble desservi ;
- d) Vérifier le respect des prescriptions techniques réglementaires en vigueur lors de la réalisation ou réhabilitation de l'installation ;
- e) Constater que le fonctionnement de l'installation n'engendre pas de risques environnementaux, de risques sanitaires ou de nuisances.

Art. 6. – A la suite de sa mission de contrôle, la commune consigne les observations réalisées au cours de la visite dans un rapport de visite et évalue les risques pour la santé et les risques de pollution de l'environnement présentés par les installations existantes.

Ce rapport de visite constitue le document mentionné à l'article L. 1331-11-1 du code de la santé publique. Celui-ci est adressé par la commune au propriétaire de l'immeuble.

La commune établit, dans le rapport de visite, si nécessaire :

- a) Des recommandations à l'adresse du propriétaire sur l'accessibilité, l'entretien ou la nécessité de faire des modifications ;
- b) En cas de risques sanitaires et environnementaux dûment constatés, la liste des travaux classés, le cas échéant, par ordre de priorité à réaliser par le propriétaire de l'installation dans les quatre ans à compter de la date de notification de la liste de travaux. Le maire peut raccourcir ce délai selon le degré d'importance du risque, en application de l'article L. 2212-2 du code général des collectivités territoriales.

Le propriétaire informe la commune des modifications réalisées à l'issue du contrôle.

La commune effectue une contre-visite pour vérifier la réalisation des travaux comprenant une vérification de conception et d'exécution dans les délais impartis, avant remblaiement.

Art. 7. – L'accès aux propriétés privées prévu par l'article L. 1331-11 du code de la santé publique doit être précédé d'un avis de visite notifié au propriétaire de l'immeuble et, le cas échéant, à l'occupant, dans un délai précisé dans le règlement du service public d'assainissement non collectif et qui ne peut être inférieur à sept jours ouvrés.

Art. 8. – La commune précise, dans son règlement de service, les modalités de mise en oeuvre de sa mission de contrôle, notamment :

- a) La périodicité des contrôles ;
- b) Les modalités d'information du propriétaire de l'immeuble ou, le cas échéant, de l'occupant de l'immeuble ;
- c) Les documents à fournir pour la réalisation du contrôle ;
- d) Le montant de la redevance du contrôle et ses modalités de recouvrement.

Art. 9. – Toute opération de contrôle ou de vérification technique de la conception, de l'implantation et de la bonne exécution ou de vérification périodique de bon fonctionnement des installations d'assainissement non collectif, réalisée par la commune avant la publication du présent arrêté, est considérée comme répondant à la mission de contrôle au sens de l'article L. 2224-8 du code général des collectivités territoriales.

Art. 10. – Dans le cas où la commune n'a pas décidé de prendre en charge l'entretien des installations d'assainissement non collectif, la mission de contrôle comprend :

- la vérification de la réalisation périodique des vidanges, sur la base des bordereaux de suivi des matières de vidange ;
- la vérification périodique de l'entretien du bac dégraisseur, le cas échéant.

Art. 11. – En application des articles L. 1515-1 du code de la santé publique et L. 2573-24 du code général des collectivités territoriales, le présent arrêté est applicable aux communes de Mayotte.

Art. 12. – Les dispositions des articles 1er, 3 et 4 ainsi que les alinéas 2 et 3 de l'article 2 de l'arrêté du 6 mai 1996 susvisé sont abrogées.

Art. 13. – Le directeur général de l'aménagement, du logement et de la nature, le directeur général des collectivités locales et le directeur général de la santé sont chargés, chacun en ce qui le concerne, de l'exécution du présent arrêté, qui sera publié au *Journal officiel* de la République française.

Fait à Paris, le 7 septembre 2009.

Le ministre d'Etat, ministre de l'écologie, de l'énergie, du développement durable et de la mer, en charge des technologies vertes et des négociations sur le climat,

Pour le ministre et par délégation :

*Le directeur général de l'aménagement,
du logement et de la nature,*
J.-M. MICHEL

Le ministre de l'intérieur, de l'outre-mer et des collectivités territoriales,

Pour le ministre et par délégation :

Le directeur général des collectivités locales,
E. JOSSA

Le ministre de la santé et des sports,

Pour la ministre et par délégation :

Le directeur général de la santé,
D. HOUSSIN

A N N E X E 1

LISTE DES POINTS À CONTRÔLER A *MINIMA* SELON LES SITUATIONS

	INSTALLATIONS ayant déjà fait l'objet d'un contrôle	INSTALLATIONS n'ayant jamais fait l'objet d'un contrôle.	
		INSTALLATIONS RÉALISÉES ou réhabilitées avant le 31 décembre 1998	INSTALLATIONS RÉALISÉES ou réhabilitées après le 31 décembre 1998
Points à contrôler a <i>minima</i>	Contrôle périodique	Diagnostic de bon fonctionnement et d'entretien	Vérification de conception et d'exécution
Identifier, localiser et caractériser les dispositifs constituant l'installation existante notamment :			
- vérifier la présence d'une ventilation des dispositifs de prétraitement.		X	X
Vérifier les modifications intervenues depuis la précédente intervention de la commune notamment :			
- constater l'éventuel réaménagement du terrain sur et aux abords de l'installation d'assainissement.	X		
Repérer les défauts d'accessibilité, d'entretien et d'usure éventuels notamment :			

	INSTALLATIONS ayant déjà fait l'objet d'un contrôle	INSTALLATIONS n'ayant jamais fait l'objet d'un contrôle	
		INSTALLATIONS RÉALISÉES ou réhabilitées avant le 31 décembre 1998	INSTALLATIONS RÉALISÉES ou réhabilitées après le 31 décembre 1998
- vérifier l'entretien régulier des installations conformément aux textes en vigueur : accumulation des graisses et des flottants dans les installations, niveau de boues, nettoyage des bacs dégraisseurs et des pré-filtres (dans le cas où la commune n'a pas pris la compétence entretien et à la demande de l'usager) ;	X	X	X
- vérifier la réalisation de la vidange par une personne agréée, la fréquence d'évacuation des matières de vidange et la destination de ces dernières avec présentation de justificatifs ;	X	X	X
- vérifier le curage des canalisations (hors épandage souterrain) et des dispositifs le cas échéant ;	X	X	X
- vérifier l'accessibilité et le dégagement des regards ;	X	X	X
- vérifier l'état des dispositifs : défauts liés à l'usure (fissures, corrosion, déformation) ;	X	X	X
Vérifier/valider l'adaptation de l'installation en place au type d'usage, aux contraintes sanitaires et environnementales, aux exigences et à la sensibilité du milieu, aux caractéristiques du terrain et à l'immeuble desservi notamment :			
- vérifier que la surface de la parcelle d'implantation est suffisante pour permettre le bon fonctionnement de l'installation d'assainissement non collectif ; - vérifier que la parcelle ne se trouve pas en terrain inondable, sauf de manière exceptionnelle ; - vérifier que la pente du terrain est adaptée ; - vérifier que l'ensemble des caractéristiques du sol doivent le rendre apte à assurer le traitement, notamment la perméabilité et à éviter notamment toute stagnation ou déversement en surface des eaux usées prétraitées ; - vérifier l'absence de nappe, y compris pendant les périodes de battement, sauf de manière exceptionnelle.			X
Vérifier le respect des prescriptions techniques réglementaires en vigueur lors de la réalisation ou la réhabilitation de l'installation notamment :			
- vérifier la bonne implantation de l'installation (distances minimales : 35 mètres par rapport aux captages...) ;		X	X
- vérifier la mise en œuvre des dispositifs de l'installation conformément aux conditions d'emploi mentionnées par le fabricant (guide d'utilisation ; fiches techniques) ;		X	X
- vérifier l'autorisation par dérogation préfectorale de rejet par puits ;		X	X
- vérifier l'autorisation communale, le cas échéant, et l'existence d'étude hydrogéologique si nécessaire ;			X
- vérifier l'autorisation du propriétaire ou du gestionnaire du milieu récepteur et l'étude particulière, le cas échéant.			X
Constater que le fonctionnement de l'installation ne crée pas de risques environnementaux, ou de risques sanitaires ou de nuisances notamment ;			

- vérifier la bonne implantation de l'installation (distances minimales: 35 mètres par rapport aux captages...);		X	X
- vérifier la mise en œuvre des dispositifs de l'installation conformément aux conditions d'emploi mentionnées par le fabricant (guide d'utilisation; fiches techniques);		X	X
- vérifier l'autorisation par dérogation préfectorale de rejet par puits;		X	X
- vérifier l'autorisation communale, le cas échéant, et l'existence d'étude hydrogéologique si nécessaire;			X
- vérifier l'autorisation du propriétaire ou du gestionnaire du milieu récepteur et l'étude particulière, le cas échéant.			X
Constater que le fonctionnement de l'installation ne crée pas de risques environnementaux, ou de risques sanitaires ou de nuisances notamment:			
- vérifier que l'ensemble des eaux usées pour lesquelles l'installation est prévue est collecté, à l'exclusion de toutes autres, et que les autres eaux, notamment les eaux pluviales et les eaux de vidange de piscines, n'y sont pas dirigés;	X	X	X
- vérifier le bon écoulement des eaux usées collectées jusqu'au dispositif d'épuration, l'absence d'eau stagnante en surface et l'absence d'écoulement superficiel et de ruissellement vers des terrains voisins;	X	X	X
- vérifier l'état de fonctionnement des dispositifs et leur mise en œuvre conformément aux conditions d'emploi mentionnées par le fabricant (guide d'utilisation; fiches techniques);	X	X	X
- vérifier l'absence de colmatage des canalisations et de saturation du pouvoir épurateur du sol;	X	X	X
- vérifier l'impact sur le milieu récepteur dans le cas d'un rejet d'eaux usées traitées en milieu superficiel: vérifier l'aspect, la qualité du rejet (si nécessaire, réalisation de prélèvement par la commune et d'analyses par un laboratoire agréé) et apprécier l'impact sanitaire et environnemental des rejets en fonction de la sensibilité du milieu;	X	X	X
- vérifier, par prélèvement, la qualité des eaux usées traitées avant rejet par puits d'infiltration;	X	X	X
- vérifier l'absence de nuisances;	X	X	X

ANNEXE 2

POINTS À VÉRIFIER DANS LE CAS PARTICULIER

DES TOILETTES SÈCHES

Respect des prescriptions techniques en vigueur et notamment :

- adaptation de l’installation retenue au type d’usage, aux contraintes sanitaires et environnementales, aux exigences et à la sensibilité du milieu, aux caractéristiques du terrain et à l’immeuble desservi ;
- vérification de l’étanchéité de la cuve recevant les fèces et/ou les urines ;
- respect des règles d’épandage et de valorisation des sous-produits des toilettes sèches ;
- absence de nuisance pour le voisinage et de pollution visible.

**6.10 ANNEXE 10 : ARRÊTÉ DU 7 SEPTEMBRE 2009 FIXANT LES
PRESCRIPTIONS TECHNIQUES APPLICABLES AUX INSTALLATIONS
D'ASSAINISSEMENT NON COLLECTIF RECEVANT UNE CHARGE BRUTE
DE POLLUTION ORGANIQUE INFÉRIEURE OU ÉGALE À 1,2 KG/J DE
DBO5**

NOR: DEVO0809422A

Version consolidée au 10 octobre 2009

Le ministre d'Etat, ministre de l'écologie, de l'énergie, du développement durable et de la mer, en charge des technologies vertes et des négociations sur le climat, et la ministre de la santé et des sports,

Vu la directive 89/106/CEE du Conseil du 21 décembre 1988 relative au rapprochement des dispositions législatives, réglementaires et administratives des Etats membres concernant les produits de construction ;

Vu la directive 98/34/CE modifiée du Parlement européen et du Conseil du 20 juillet 1998, prévoyant une procédure d'information dans le domaine des normes et réglementations techniques et des règles relatives aux services de la société de l'information, et notamment la notification n° 2008/0333/F ;

Vu la directive 2000/60/CE du Parlement européen et du Conseil du 23 octobre 2000 établissant un cadre pour une politique communautaire dans le domaine de l'eau ;

Vu la directive 2006/7/CE du Parlement européen et du Conseil du 15 février 2006 concernant la gestion de la qualité des eaux de baignade ;

Vu le code de la construction et de l'habitation, notamment ses articles L. 111-4 et R. 111-3 ;

Vu le code de l'environnement, notamment ses articles L. 211-1, R. 211-25 à R. 211-45 et R. 214-5 ;

Vu le code général des collectivités territoriales, notamment ses articles L. 2212-2, L. 2224-8, L. 2224-9, L. 2224-10, L. 2224-12 et R. 2224-17 ;

Vu le code de justice administrative, notamment ses articles R. 421-1 et R. 421-2 ;

Vu le code de la santé publique, notamment ses articles L. 1311-1, L. 1311-2 et L. 1331-1-1 ;

Vu la loi n° 64-1246 du 16 décembre 1964 relative à la lutte contre les moustiques ;

Vu le décret n° 92-647 du 8 juillet 1992 modifié concernant l'aptitude à l'usage des produits de construction ;

Vu l'arrêté du 24 décembre 2004 portant application aux fosses septiques préfabriquées du décret n° 92-647 du 8 juillet 1992 modifié concernant l'aptitude à l'usage des produits de construction ;

Vu l'arrêté du 19 octobre 2006 portant application à certaines installations de traitement des eaux usées du décret n° 92-647 du 8 juillet 1992 concernant l'aptitude à l'usage des produits de construction ;

Vu les avis de la mission interministérielle de l'eau en date du 6 septembre 2007, du 6 février 2008 et du 15 mai 2009 ;

Vu l'avis du Comité national de l'eau en date du 13 septembre 2007 ;

Vu l'avis de la commission consultative d'évaluation des normes en date du 8 janvier 2009 ;

Vu le rapport de l'Agence française de sécurité sanitaire de l'environnement et du travail, « protocole d'évaluation technique pour les installations d'assainissement non collectif dont la charge est inférieure ou égale à 20 équivalents-habitants » (saisine n° DGS/08/0022) publié en avril 2009 ;

Vu l'avis circonstancié des autorités belges, allemandes et de la Commission européenne du 31 octobre 2008 ;

Vu la réponse des autorités françaises aux avis circonstanciés en date du 29 mai 2009 ;

Vu l'avis favorable de la Commission européenne à la réponse des autorités françaises conformément à l'article 9.2, dernier alinéa, de la directive 98/34/CE du 20 juillet 1998 (directive codifiant la procédure de notification 83/189) en date du 6 août 2009,

Arrêtent :

SECTION 1 : PRINCIPES GENERAUX

Article 1

Le présent arrêté a pour objet de fixer les prescriptions techniques applicables aux installations d'assainissement non collectif recevant une charge brute de pollution organique inférieure ou égale à 1, 2 kg / j de demande biochimique en oxygène mesurée à cinq jours (DBO5).

Pour l'application du présent arrêté, les termes : « installation d'assainissement non collectif » désignent toute installation d'assainissement assurant la collecte, le transport, le traitement et l'évacuation des eaux usées domestiques ou assimilées au titre de l'article R. 214-S du code de l'environnement des immeubles ou parties d'immeubles non raccordés à un réseau public de collecte des eaux usées.

Les installations visées par le présent arrêté constituent des ouvrages au sens de la directive du Conseil 89 / 106 / CEE susvisée.

Article 2

Les installations d'assainissement non collectif ne doivent pas porter atteinte à la salubrité publique, à la qualité du milieu récepteur ni à la sécurité des personnes. Elles ne doivent pas présenter de risques pour la santé publique.

En outre, elles ne doivent pas favoriser le développement de gîtes à moustiques susceptibles de transmettre des maladies vectorielles, ni engendrer de nuisance olfactive. Tout dispositif de l'installation accessible en surface est conçu de façon à assurer la sécurité des personnes et éviter tout contact accidentel avec les eaux usées.

Les installations d'assainissement non collectif ne doivent pas présenter de risques de pollution des eaux souterraines ou superficielles, particulièrement celles prélevées en vue de la consommation humaine ou faisant l'objet d'usages particuliers tels que la conchyliculture, la pêche à pied, la cressiculture ou la baignade.

Sauf dispositions plus strictes fixées par les réglementations nationales ou locales en vue de la préservation de la qualité des eaux destinées à la consommation humaine, l'implantation d'une installation d'assainissement non collectif telle que définie à l'article 1er est interdite à moins de 35 mètres d'un captage déclaré d'eau destinée à la consommation humaine. Cette distance peut être réduite pour des situations particulières permettant de garantir une eau propre à la consommation humaine. En cas d'impossibilité technique et lorsque l'immeuble est desservi par le réseau public de distribution d'eau potable, l'eau du captage est interdite à la consommation humaine.

Les installations mettant à l'air libre ou conduisant au ruissellement en surface de la parcelle des eaux usées brutes ou prétraitées doivent être conçues de façon à éviter tout contact accidentel avec ces eaux et doivent être implantées à distance des habitations de façon à éviter toute nuisance. Ces installations

peuvent être interdites par le préfet ou le maire dans les zones de lutte contre les moustiques.

Article 3

Les installations d'assainissement non collectif doivent être conçues, réalisées, réhabilitées et entretenues conformément aux principes généraux et prescriptions techniques décrits dans le présent arrêté.

Les caractéristiques techniques et le dimensionnement des installations doivent être adaptés aux flux de pollution à traiter, aux caractéristiques de l'immeuble à desservir, telles que le nombre de pièces principales, aux caractéristiques de la parcelle où elles sont implantées, particulièrement l'aptitude du sol à l'épandage, ainsi qu'aux exigences décrites à l'article 5 et à la sensibilité du milieu récepteur.

Les installations doivent permettre le traitement commun de l'ensemble des eaux usées de nature domestique constituées des eaux-vannes et des eaux ménagères produites par l'immeuble, à l'exception du cas prévu à l'article 4.

Article 4

Les eaux-vannes peuvent être traitées séparément des eaux ménagères dans le cas de réhabilitation d'installations existantes conçues selon cette filière.

Dans ce cas, les eaux-vannes sont prétraitées dans une fosse septique et traitées conformément aux articles 6 et 7. S'il y a impossibilité technique, les eaux-vannes peuvent être dirigées vers une fosse chimique ou fosse d'accumulation étanche, dont les conditions de mise en œuvre sont précisées à l'annexe 1, après autorisation de la commune.

Les eaux ménagères sont prétraitées dans un bac dégraisseur ou une fosse septique puis traitées conformément à l'article 6. S'il y a impossibilité technique, les eaux ménagères peuvent être dirigées vers le dispositif de traitement des eaux-vannes.

Article 5

Les installations d'assainissement non collectif qui peuvent être composées de dispositifs de prétraitement et de traitement réalisés in situ ou préfabriqués doivent satisfaire :

- aux exigences essentielles de la directive 89/106/CEE susvisée relatives à l'assainissement non collectif, notamment en termes de résistance mécanique, de stabilité, d'hygiène, de santé et d'environnement ;
- aux exigences des documents de référence, en termes de conditions de mise en œuvre, afin de permettre notamment l'étanchéité des dispositifs de prétraitement et l'écoulement des eaux usées domestiques et afin d'empêcher le colmatage des matériaux utilisés.

La liste des documents de référence est publiée au Journal officiel de la République française par avis conjoint du ministre chargé de l'environnement et du ministre chargé de la santé.

SECTION 2 : PRESCRIPTIONS TECHNIQUES MINIMALES APPLICABLES AU TRAITEMENT

SOUS SECTION 2.1 : INSTALLATIONS AVEC TRAITEMENT PAR LE SOL

Article 6

L'installation comprend :

- un dispositif de prétraitement réalisé in situ ou préfabriqué ;
- un dispositif de traitement utilisant le pouvoir épurateur du sol.

Lorsque les huiles et les graisses sont susceptibles de provoquer des dépôts préjudiciables à l'acheminement des eaux usées ou à leur traitement, un bac dégraisseur est installé dans le circuit des eaux ménagères et le plus près possible de leur émission.

Les eaux usées domestiques sont traitées par le sol en place au niveau de la parcelle de l'immeuble, au plus près de leur production, selon les règles de l'art, lorsque les conditions suivantes sont réunies :

- a) La surface de la parcelle d'implantation est suffisante pour permettre le bon fonctionnement de l'installation d'assainissement non collectif ;
- b) La parcelle ne se trouve pas en terrain inondable, sauf de manière exceptionnelle ;
- c) La pente du terrain est adaptée ;
- d) L'ensemble des caractéristiques du sol doivent le rendre apte à assurer le traitement et à éviter notamment toute stagnation ou déversement en surface des eaux usées prétraitées ; en particulier, sa perméabilité doit être comprise entre 15 et 500 mm/h sur une épaisseur supérieure ou égale à 0,70 m
- e) L'absence d'un toit de nappe aquifère, hors niveau exceptionnel de hautes eaux, est vérifiée à moins d'un mètre du fond de fouille.

Dans le cas où le sol en place ne permet pas de respecter les conditions mentionnées aux points b à e ci-dessus, peuvent être installés les dispositifs de traitement utilisant :

- soit des sables et graviers dont le choix et la mise en place sont appropriés, selon les règles de l'art ;
- soit un lit à massif de zéolithe.

Les caractéristiques techniques et les conditions de mise en œuvre des dispositifs de l'installation d'assainissement non collectif visée par le présent article sont précisées en annexe 1.

SOUS SECTION 2.2 : INSTALLATIONS AVEC D'AUTRES DISPOSITIFS DE TRAITEMENT

Article 7

Les eaux usées domestiques peuvent être également traitées par des installations composées de dispositifs agréés par les ministères en charge de l'écologie et de la santé, à l'issue d'une procédure d'évaluation de l'efficacité et des risques que les installations peuvent engendrer directement ou indirectement sur la santé et l'environnement, selon des modalités décrites à l'article 8.

Cette évaluation doit démontrer que les conditions de mise en œuvre de ces dispositifs de traitement, telles que préconisées par le fabricant, permettent de garantir que les installations dans lesquelles ils sont intégrés respectent :

- les principes généraux visés aux articles 2 à 5 ;
- les concentrations maximales suivantes en sortie de traitement, calculées sur un échantillon moyen journalier : 30 mg/l en matières en suspension (MES) et 35 mg/l pour la DBO5. Les modalités d'interprétation des résultats d'essais sont précisées en annexes 2 et 3.

La liste des dispositifs de traitement agréés et les fiches techniques correspondantes sont publiées au Journal officiel de la République française par avis conjoint du ministre chargé de l'environnement et du ministre chargé de la santé en vue de l'information du consommateur et des opérateurs économiques.

Article 8

L'évaluation des installations d'assainissement non collectif est effectuée par les organismes dits notifiés au titre de l'article 9 du décret du 8 juillet 1992, sur la base des résultats obtenus sur plateforme d'essai, selon un protocole précisé en annexe 2.

Une évaluation simplifiée de l'installation, décrite en annexe 3, est mise en œuvre dans les cas suivants :

- pour les dispositifs de traitement qui ont déjà fait l'objet d'une évaluation au titre du marquage CE ;
- pour les dispositifs de traitement qui sont légalement fabriqués ou commercialisés dans un autre Etat membre de l'Union européenne ou en Turquie, ou dans un Etat membre de l'accord sur l'Espace économique européen (EEE) disposant d'une évaluation garantissant un niveau de protection de la santé

publique et de l'environnement équivalent à celui de la réglementation française.

Après évaluation de l'installation, l'organisme notifié précise, dans un rapport technique contenant une fiche technique descriptive, les conditions de mise en œuvre des dispositifs de l'installation et, le cas échéant, de maintenance, la production de boues, les performances épuratoires, les conditions d'entretien, la pérennité et l'élimination des matériaux en fin de vie, permettant de respecter les principes généraux et prescriptions techniques du présent arrêté. Les éléments minimaux à intégrer dans le rapport technique sont détaillés en annexe 4.

Article 9

L'opérateur économique qui sollicite l'agrément d'un dispositif de traitement des eaux usées domestiques adresse un dossier de demande d'agrément auprès de l'organisme notifié, par lettre recommandée ou remise contre récépissé.

L'annexe 5 définit le contenu du dossier de demande d'agrément en fonction du type de procédure d'évaluation.

L'organisme notifié envoie au demandeur un accusé de réception constatant le caractère complet et recevable de la demande dans un délai de dix jours ouvrables à compter de la date de réception de la demande.

Si la demande est incomplète, il est indiqué par lettre recommandée au demandeur les éléments manquants.

Le demandeur dispose alors de trente jours ouvrables à compter de la date de la réception de la lettre recommandée pour fournir ces éléments par envoi recommandé ou par remise contre récépissé. Dans les vingt jours ouvrables suivant la réception des compléments, l'organisme notifié envoie au demandeur un accusé de réception constatant le caractère complet et recevable de la demande.

Si le dossier n'est pas complet, la demande devient caduque et le demandeur en est informé par un courrier de l'organisme notifié.

L'organisme notifié remet son avis aux ministères dans les douze mois qui suivent la réception du dossier complet de demande d'agrément.

Dans le cas de la procédure d'évaluation simplifiée visée à l'article 8, il remet son avis aux ministères dans les trente jours qui suivent la réception du dossier complet de demande d'agrément.

L'avis est motivé.

Les ministères statuent dans un délai de deux mois qui suit la réception de l'avis de l'organisme notifié, publient au Journal officiel de la République française la liste des dispositifs de traitement agréés et adressent à l'opérateur économique un courrier officiel comportant un numéro d'agrément et une fiche technique descriptive. Il est délivré pour un type de fabrication ne présentant pas, pour une variation de taille, de différence de conception au niveau du nombre ou de l'agencement des éléments qui constituent le dispositif de traitement.

L'agrément ne dispense pas les fabricants, les vendeurs ou les acheteurs de leur responsabilité et ne comporte aucune garantie. Il n'a pas pour effet de conférer des droits exclusifs à la production ou à la vente.

En cas d'évolution des caractéristiques techniques et de conditions de mise en œuvre des dispositifs des installations d'assainissement non collectif visées aux articles 6 ou 7, l'opérateur économique en informe l'organisme notifié. Celui-ci évalue si ces modifications sont de nature à remettre en cause le respect des prescriptions techniques du présent arrêté. Le cas échéant, l'opérateur soumet le dispositif à la procédure d'évaluation visée à l'article 8.

Article 10

Les ministères peuvent procéder, après avis des organismes notifiés, à la modification de l'annexe 1 du présent

arrêté ou des fiches techniques publiées au Journal officiel de la République française, à la suspension ou au retrait de l'agrément si, sur la base de résultats scientifiquement obtenus in situ, il apparaît des dysfonctionnements de certains dispositifs présentant des risques sanitaires ou environnementaux significatifs.

Dans ce cas, les ministères notifient à l'opérateur économique leur intention dûment motivée sur la base d'éléments techniques et scientifiques, de suspension ou de retrait de l'agrément.

L'opérateur économique dispose de trente jours ouvrables pour soumettre ses observations. La décision de suspension ou de retrait, si elle est prise, est motivée en tenant compte des observations de l'opérateur et précise, le cas échéant, les éventuelles conditions requises pour mettre fin à la suspension d'agrément, dans une période de vingt jours ouvrables suivant l'expiration du délai de réception des observations de l'opérateur économique.

La décision de retrait peut être accompagnée d'une mise en demeure de remplacement des dispositifs défectueux par un dispositif agréé, à la charge de l'opérateur économique.

Le destinataire du refus, du retrait ou de la suspension de l'agrément pourra exercer un recours en annulation dans les conditions fixées aux articles R. 421-1 et R. 421-2 du code de justice administrative.

SECTION 3 : PRESCRIPTIONS TECHNIQUES MINIMALES APPLICABLES A L'EVACUATION

SOUS SECTION 3.1 : CAS GENERAL : EVACUATION PAR LE SOL

Article 11

Les eaux usées traitées sont évacuées, selon les règles de l'art, par le sol en place sous-jacent ou juxtaposé au traitement, au niveau de la parcelle de l'immeuble, afin d'assurer la permanence de l'infiltration, si sa perméabilité est comprise entre 10 et 500 mm/h.

SOUS SECTION 3.2 : CAS PARTICULIERS : AUTRES MODES D'EVACUATION

Article 12

Dans le cas où le sol en place sous-jacent ou juxtaposé au traitement ne respecte pas les critères définis à l'article 11, les eaux usées traitées sont :

- soit réutilisées pour l'irrigation souterraine de végétaux, dans la parcelle, à l'exception de l'irrigation de végétaux utilisés pour la consommation humaine et sous réserve d'absence de stagnation en surface ou de ruissellement des eaux usées traitées ;
- soit drainées et rejetées vers le milieu hydraulique superficiel après autorisation du propriétaire ou du gestionnaire du milieu récepteur, s'il est démontré, par une étude particulière à la charge du pétitionnaire, qu'aucune autre solution d'évacuation n'est envisageable.

Article 13

Les rejets d'eaux usées domestiques, même traitées, sont interdits dans un puisard, puits perdu, puits désaffecté, cavité naturelle ou artificielle profonde.

En cas d'impossibilité de rejet conformément aux dispositions des articles 11 et 12, les eaux usées traitées conformément aux dispositions des articles 6 et 7 peuvent être évacuées par puits d'infiltration dans une couche sous-jacente, de perméabilité comprise entre 10 et 500 mm/h, dont les caractéristiques techniques et conditions de mise en œuvre sont précisées en annexe 1.

Ce mode d'évacuation est autorisé par la commune, au titre de sa compétence en assainissement non collectif, en application du III de l'article L. 2224-8 du code général des collectivités territoriales sur la base d'une étude hydrogéologique.

SECTION 4 : ENTRETIEN ET ELIMINATION DES SOUS PRODUITS ET MATIERES DE VIDANGE D'ASSAINISSEMENT

NON COLLECTIF**Article 14**

Sans préjudice des dispositions des articles R. 211-25 à R. 211-45 du code de l'environnement, l'élimination des matières de vidange et des sous-produits d'assainissement doit être effectuée conformément aux dispositions réglementaires, notamment celles prévues par les plans départementaux visant la collecte et le traitement des matières de vidange, le cas échéant.

Article 15

Les installations d'assainissement non collectif sont entretenues régulièrement par le propriétaire de l'immeuble et vidangées par des personnes agréées par le préfet selon des modalités fixées par arrêté des ministres chargés de l'intérieur, de la santé, de l'environnement et du logement, de manière à assurer :

- leur bon fonctionnement et leur bon état, notamment celui des dispositifs de ventilation et, dans le cas où la filière le prévoit, des dispositifs de dégraissage ;
- le bon écoulement et la bonne distribution des eaux usées prétraitées jusqu'au dispositif de traitement ;
- l'accumulation normale des boues et des flottants et leur évacuation.

Les installations doivent être vérifiées et entretenues aussi souvent que nécessaire.

La périodicité de vidange de la fosse toutes eaux doit être adaptée en fonction de la hauteur de boues, qui ne doit pas dépasser 50 % du volume utile.

Les installations, les boîtes de branchement et d'inspection doivent être fermées en permanence et accessibles pour assurer leur entretien et leur contrôle.

Les conditions d'entretien sont mentionnées dans le guide d'utilisation prévu à l'article 16.

Article 16

L'installation, l'entretien et la vidange des dispositifs constituant l'installation d'assainissement non collectif se font conformément au guide d'utilisation rédigé en français et remis au propriétaire de l'installation lors de la réalisation ou réhabilitation de l'installation d'assainissement non collectif. Celui-ci décrit le type d'installation, précise les conditions de mise en œuvre, de fonctionnement et d'entretien, sous forme d'une fiche technique et expose les garanties.

Il comporte au moins les indications suivantes :

- la description de tout ou partie de l'installation, son principe et les modalités de son fonctionnement ;
- les paramètres de dimensionnement, pour atteindre les performances attendues ;
- les instructions de pose et de raccordement ;
- la production de boues ;
- les prescriptions d'entretien, de vidange et de maintenance, notamment la fréquence ;
- les performances garanties et leurs conditions de pérennité ;
- la disponibilité ou non de pièces détachées ;
- la consommation électrique et le niveau de bruit, le cas échéant ;
- la possibilité de recyclage des éléments de l'installation en fin de vie ;
- une partie réservée à l'entretien et à la vidange permettant d'inscrire la date, la nature des prestations ainsi que le nom de la personne agréée.

SECTION 5 : CAS PARTICULIER DES TOILETTES SECHES**Article 17**

Par dérogation à l'article 3, les toilettes dites sèches (sans apport d'eau de dilution ou de transport) sont autorisées, à la condition qu'elles ne génèrent aucune nuisance pour le voisinage ni rejet liquide en dehors de la parcelle, ni pollution des eaux superficielles ou souterraines.

Les toilettes sèches sont mises en œuvre :

- soit pour traiter en commun les urines et les fèces. Dans ce cas, ils sont mélangés à un matériau organique pour produire un compost ;
- soit pour traiter les fèces par séchage. Dans ce cas, les urines doivent rejoindre la filière de traitement prévue pour les eaux ménagères, conforme aux dispositions des articles 6 et 7.

Les toilettes sèches sont composées d'une cuve étanche recevant les fèces ou les urines. La cuve est régulièrement vidée sur une aire étanche conçue de façon à éviter tout écoulement et à l'abri des intempéries.

Les sous-produits issus de l'utilisation de toilettes sèches doivent être valorisés sur la parcelle et ne générer aucune nuisance pour le voisinage, ni pollution.

Article 18

A modifié les dispositions suivantes :

- Abroge Arrêté du 6 mai 1996 (Ab)
- Abroge Arrêté du 6 mai 1996 - Annexes (Ab)
- Abroge Arrêté du 6 mai 1996 - Section 1 : Prescriptions générales applicables... (Ab)
- Abroge Arrêté du 6 mai 1996 - Section 2 : Prescriptions particulières applica... (Ab)
- Abroge Arrêté du 6 mai 1996 - Section 3 : Prescriptions particulières applica... (Ab)
- Abroge Arrêté du 6 mai 1996 - Section 4 : Dispositions générales . (Ab)
- Abroge Arrêté du 6 mai 1996 - art. 1 (Ab)
- Abroge Arrêté du 6 mai 1996 - art. 10 (Ab)
- Abroge Arrêté du 6 mai 1996 - art. 11 (Ab)
- Abroge Arrêté du 6 mai 1996 - art. 12 (Ab)
- Abroge Arrêté du 6 mai 1996 - art. 13 (Ab)
- Abroge Arrêté du 6 mai 1996 - art. 14 (Ab)
- Abroge Arrêté du 6 mai 1996 - art. 15 (Ab)
- Abroge Arrêté du 6 mai 1996 - art. 16 (Ab)
- Abroge Arrêté du 6 mai 1996 - art. 17 (Ab)
- Abroge Arrêté du 6 mai 1996 - art. 18 (Ab)
- Abroge Arrêté du 6 mai 1996 - art. 2 (Ab)
- Abroge Arrêté du 6 mai 1996 - art. 3 (Ab)
- Abroge Arrêté du 6 mai 1996 - art. 4 (Ab)
- Abroge Arrêté du 6 mai 1996 - art. 5 (Ab)
- Abroge Arrêté du 6 mai 1996 - art. 6 (Ab)
- Abroge Arrêté du 6 mai 1996 - art. 7 (Ab)
- Abroge Arrêté du 6 mai 1996 - art. 8 (Ab)
- Abroge Arrêté du 6 mai 1996 - art. 9 (Ab)
- Abroge Arrêté du 6 mai 1996 - art. ANNEXE (Ab)

Article 19

Le directeur général de l'aménagement, du logement et de la nature et le directeur général de la santé sont chargés, chacun en ce qui le concerne, de l'exécution du présent arrêté, qui sera publié au Journal officiel de la République française.

Annexes

Article Annexe 1

CARACTÉRISTIQUES TECHNIQUES ET CONDITIONS DE MISE EN ŒUVRE DES DISPOSITIFS DE L'INSTALLATION D'ASSAINISSEMENT NON COLLECTIF

Fosse toutes eaux et fosse septique.

Une fosse toutes eaux est un dispositif destiné à la collecte, à la liquéfaction partielle des matières polluantes contenues dans les eaux usées et à la rétention des matières solides et des déchets flottants. Elle reçoit l'ensemble des eaux usées domestiques.

Elle doit être conçue de manière à éviter les cheminements directs entre les dispositifs d'entrée et de sortie ainsi que la remise en suspension et l'entraînement des matières sédimentées et des matières flottantes, pour lesquelles un volume suffisant est réservé.

La hauteur utile d'eau ne doit pas être inférieure à 1 mètre. Elle doit être suffisante pour permettre la présence d'une zone de liquide au sein de laquelle se trouve le dispositif de sortie des eaux usées traitées.

Le volume utile des fosses toutes eaux, volume offert au liquide et à l'accumulation des boues, mesuré entre le fond du dispositif et le niveau inférieur de l'orifice de sortie du liquide, doit être au moins égal à 3 mètres cubes pour des immeubles à usage d'habitation comprenant jusqu'à cinq pièces principales. Pour des logements plus importants, il doit être augmenté d'au moins un mètre cube par pièce supplémentaire.

Les fosses toutes eaux doivent être pourvues d'une ventilation constituée d'une entrée d'air et d'une sortie d'air, située en hauteur de sorte à assurer l'évacuation des odeurs, d'un diamètre d'au moins 100 millimètres.

Le volume utile des fosses septiques réservées aux seules eaux-vannes doit être au moins égal à la moitié des volumes minimaux retenus pour les fosses toutes eaux.

Dispositifs assurant l'épuration des eaux usées par le sol en place :

Tranchées d'épandage à faible profondeur dans le sol naturel (épandage souterrain)

L'épandage souterrain doit être réalisé par l'intermédiaire de tuyaux d'épandage placés horizontalement dans un ensemble de tranchées.

Ceux-ci doivent être placés aussi près de la surface du sol que le permet leur protection.

La longueur totale des tuyaux d'épandage mis en œuvre est fonction des possibilités d'infiltration du terrain, déterminées à l'aide du test de Porcher ou équivalent (test de perméabilité ou de percolation à niveau constant) et des quantités d'eau à infiltrer.

Les tuyaux d'épandage doivent avoir un diamètre au moins égal à 100 millimètres. Ils doivent être constitués d'éléments rigides en matériaux résistants munis d'orifices dont la plus petite dimension doit être au moins égale à 5 millimètres.

Le fond des tranchées doit se situer en général à 0,60 mètre sans dépasser 1 mètre.

La longueur d'une ligne de tuyaux d'épandage ne doit pas excéder 30 mètres.

La largeur des tranchées d'épandage dans lesquelles sont établis les tuyaux d'épandage est de 0,50 mètre minimum. Le fond des tranchées est garni d'une couche de graviers lavés stables à l'eau, d'une granulométrie de type 10/40 millimètres ou approchant et d'une épaisseur minimale de 0,20 mètre.

La distance d'axe en axe des tranchées doit être au moins égale à 1,50 mètre et les tranchées sont séparées par une distance minimale de 1 mètre de sol naturel.

Le remblai de la tranchée doit être réalisé après interposition, au-dessus de la couche de graviers, d'un feutre ou d'une protection équivalente perméable à l'air et à l'eau.

L'épandage souterrain doit être maillé chaque fois que la topographie le permet.

Il doit être alimenté par un dispositif assurant une égale répartition des eaux usées traitées dans le réseau de distribution.

Lit d'épandage à faible profondeur.

Le lit d'épandage remplace les tranchées à faible profondeur dans le cas des sols à dominante sableuse où la réalisation des tranchées est difficile.

Il est constitué d'une fouille unique à fond horizontal.

Sol à perméabilité trop grande : lit filtrant vertical non drainé.

Dans le cas où le sol présente une perméabilité supérieure à 500 mm/h, il convient de reconstituer un filtre à sable vertical non drainé assurant la fonction de filtration et d'épuration. Du sable siliceux lavé doit être substitué au sol en place sur une épaisseur minimale de 0,70 mètre sous la couche de graviers qui assure la répartition de l'eau usée traitée distribuée par des tuyaux d'épandage.

Nappe trop proche de la surface du sol.

Dans le cas où la nappe phréatique est trop proche de la surface du sol, l'épandage doit être établi à la partie supérieure d'un tertre d'infiltration reprenant les caractéristiques du filtre à sable vertical non drainé et réalisé au-dessus du sol en place.

Dispositifs assurant l'épuration des eaux usées dans le cas d'un sol à perméabilité insuffisante

Dans le cas où le sol présente une perméabilité inférieure à 15 mm/h, il convient de reconstituer un sol artificiel permettant d'assurer la fonction d'épuration.

Filtre à sable vertical drainé.

Il comporte un épandage dans un massif de sable propre rapporté formant un sol reconstitué.

A la base du lit filtrant, un drainage doit permettre d'effectuer la reprise des effluents filtrés pour les diriger vers le point de rejet validé ; les drains doivent être, en plan, placés de manière alternée avec les tuyaux distributeurs.

La surface des lits filtrants drainés à flux vertical doit être au moins égale à 5 mètres carrés par pièce principale, avec une surface minimale totale de 20 mètres carrés.

Dans le cas où la nappe phréatique est trop proche, l'épandage doit être établi à la partie supérieure d'un tertre réalisé au-dessus du sol en place.

Lit filtrant drainé à flux vertical à massif de zéolite.

Ce dispositif peut être utilisé pour les immeubles à usage d'habitation de 5 pièces principales au plus. Il doit être placé à l'aval d'un prétraitement constitué d'une fosse toutes eaux de 5 mètres cubes au moins.

La surface minimale du filtre doit être de 5 mètres carrés. Il comporte un matériau filtrant à base de zéolite naturelle du type chabasite, placé dans une coque étanche. Il se compose de deux couches : une de granulométrie fine (0,5-2 mm) en profondeur et une de granulométrie plus grossière (2-5 mm) en surface. Le filtre a une épaisseur minimale de 50 cm après tassement.

Le système d'épandage et de répartition de l'effluent est bouclé et noyé dans une couche de gravier roulé lavé. Il est posé sur un géotextile adapté destiné à assurer la diffusion de l'effluent.

Le réseau de drainage est noyé dans une couche de gravier roulé, protégée de la migration de zéolite par une géogrille. L'épaisseur de cette couche est de 15 cm au moins.

L'aération du filtre est réalisée par des cheminées d'aération.

Ce dispositif est interdit lorsque des usages sensibles, tels que la conchyliculture, la cressiculture, la pêche à pieds, le prélèvement en vue de la consommation humaine ou la baignade, existent à proximité du rejet.

Lit filtrant drainé à flux horizontal.

Dans le cas où le terrain en place ne peut assurer l'infiltration des effluents et si les caractéristiques du site ne permettent pas l'implantation d'un lit filtrant drainé à flux vertical, un lit filtrant drainé à flux horizontal peut être réalisé.

Le lit filtrant drainé à flux horizontal est établi dans une fouille à fond horizontal, creusée d'au moins 0,50 mètre sous le niveau d'arrivée des effluents.

La répartition des effluents sur toute la largeur de la fouille est assurée, en tête, par une canalisation enrobée de graviers d'une granulométrie de type 10/40 millimètres ou approchant, dont le fil d'eau est situé à au moins 0,35 mètre du fond de la fouille.

Le dispositif comporte successivement, dans le sens d'écoulement des effluents, des bandes de matériaux disposés perpendiculairement à ce sens, sur une hauteur de 0,35 mètre au moins et sur une longueur de 5,5 mètres :

- une bande de 1,20 mètre de gravillons fins d'une granulométrie de type 6/10 millimètres ou approchant ;
- une bande de 3 mètres de sable propre ;
- une bande de 0,50 mètre de gravillons fins à la base desquels est noyée une canalisation de reprise des effluents.

L'ensemble est recouvert d'un feutre imputrescible et de terre arable.

La largeur du front de répartition est de 6 mètres pour 4 pièces principales et de 8 mètres pour 5 pièces principales ; il est ajouté 1 mètre supplémentaire par pièce principale pour les habitations plus importantes.

Autres dispositifs visés aux articles 4 et 13

Dispositif de rétention des graisses (bac dégraisseur).

Le bac dégraisseur est destiné à la rétention des matières solides, graisses et huiles contenues dans les eaux ménagères.

Ce dispositif n'est pas conseillé sauf si la longueur des canalisations entre la sortie de l'habitation et le dispositif de prétraitement est supérieure à 10 mètres.

Le bac dégraisseur et les dispositifs d'arrivée et de sortie des eaux doivent être conçus de manière à éviter la remise en suspension et l'entraînement des matières grasses et des solides dont le dispositif a réalisé la séparation.

Le volume utile des bacs, volume offert au liquide et aux matières retenues en dessous de l'orifice de sortie, doit être au moins égal à 200 litres pour la desserte d'une cuisine ; dans l'hypothèse où toutes les eaux ménagères transitent par le bac dégraisseur, celui-ci doit avoir un volume au moins égal à 500 litres. Le bac dégraisseur peut être remplacé par la fosse septique.

Fosse chimique.

La fosse chimique est destinée à la collecte, la liquéfaction et l'aseptisation des eaux-vannes, à l'exclusion des eaux ménagères.

Elle doit être établie au rez-de-chaussée des habitations.

Le volume de la chasse d'eau automatique éventuellement établie sur une fosse chimique ne doit pas dépasser 2 litres.

Le volume utile des fosses chimiques est au moins égal à 100 litres pour un logement comprenant jusqu'à 3 pièces principales. Pour des logements plus importants, il doit être augmenté d'au moins 100 litres par pièce supplémentaire.

La fosse chimique doit être agencée intérieurement de telle manière qu'aucune projection d'agents utilisés pour la liquéfaction ne puisse atteindre les usagers.

Les instructions du constructeur concernant l'introduction des produits stabilisants doivent être mentionnées sur une plaque apposée sur le dispositif.

Fosse d'accumulation.

La fosse d'accumulation est un ouvrage étanche destiné à assurer la rétention des eaux-vannes et de tout ou partie des eaux ménagères.

Elle doit être construite de façon à permettre leur vidange totale.

La hauteur du plafond doit être au moins égale à 2 mètres.

L'ouverture d'extraction placée dans la dalle de couverture doit avoir un minimum de 0,70 par 1 mètre de section.

Elle doit être fermée par un tampon hermétique, en matériau présentant toute garantie du point de vue de la résistance et de l'étanchéité.

Puits d'infiltration.

Un puits d'infiltration ne peut être installé que pour effectuer le transit d'eaux usées ayant subi un traitement complet à travers une couche superficielle imperméable afin de rejoindre la couche sous-jacente perméable et à condition qu'il n'y ait pas de risques sanitaires pour les points d'eau destinés à la consommation humaine.

La surface latérale du puits d'infiltration doit être étanche depuis la surface du sol jusqu'à 0,50 mètre au moins au-dessous du tuyau amenant les eaux épurées. Le puits est recouvert d'un tampon.

La partie inférieure du dispositif doit présenter une surface totale de contact (surface latérale et fond) au moins égale à 2 mètres carrés par pièce principale.

Le puits d'infiltration doit être garni, jusqu'au niveau du tuyau d'amenée des eaux, de matériaux calibrés d'une granulométrie de type 40/80 ou approchant.

Les eaux usées épurées doivent être déversées dans le puits d'infiltration au moyen d'un dispositif éloigné de la paroi étanche et assurant une répartition sur l'ensemble de la surface, de telle façon qu'elles s'écoulent par surverse et ne ruissellent pas le long des parois.

Article Annexe 2

PROTOCOLE D'ÉVALUATION DES PERFORMANCES ÉPURATOIRES SUR PLATE-FORME D'ESSAI

1. Responsabilité et lieu des essais.

L'essai de l'installation doit être réalisé par un organisme notifié.

L'essai doit être réalisé dans les plates-formes d'essai de l'organisme notifié ou sur le site d'un utilisateur sous le contrôle de l'organisme notifié.

La sélection du lieu d'essai est à la discrétion du fabricant mais doit recueillir l'accord de l'organisme notifié.

Sur le lieu choisi, l'organisme notifié est responsable des conditions de l'essai, qui doivent satisfaire à ce qui suit.

Sélection de la station et évaluation préliminaire :

Généralités :

Avant de commencer les essais, le fabricant doit fournir à l'organisme notifié les spécifications relatives à la conception de l'installation et aux dispositifs ainsi qu'un jeu complet de schémas et de calculs s'y rapportant. Des informations complètes relatives à l'installation, à l'exploitation et aux spécifications de maintenance de l'installation doivent également être fournies.

Le fabricant doit fournir à l'organisme notifié les informations précisant la sécurité mécanique, électrique et structurelle de l'installation à soumettre à l'essai.

Installation et mise en service :

L'installation doit être installée de manière à représenter les conditions d'usage normales.

Les conditions d'essai, y compris les températures de l'environnement et des eaux usées, ainsi que la conformité au manuel fourni par le fabricant doivent être contrôlées et acceptées par le laboratoire.

L'installation doit être installée et mise en service conformément aux instructions du fabricant. Le fabricant doit installer et mettre en service tous les composants de l'installation avant de procéder aux essais.

Instructions de fonctionnement et d'entretien en cours d'essai :

L'installation doit fonctionner conformément aux instructions du fabricant. L'entretien périodique doit être effectué en respectant strictement les instructions du fabricant. L'élimination des boues ne doit être opérée qu'au moment spécifié par le fabricant dans les instructions de fonctionnement et d'entretien.

Tous les travaux d'entretien doivent être enregistrés par le laboratoire.

Pendant la période d'essai, aucune personne non autorisée ne doit accéder au site d'essai. L'accès des personnes autorisées doit être contrôlé par l'organisme notifié.

2. Programme d'essai.

Généralités :

Le tableau 1 décrit le programme d'essai. Ce programme comporte 12 séquences. Les prélèvements doivent être effectués une fois par semaine durant chaque séquence à partir de la séquence 2.

L'essai complet doit être réalisé sur une durée de $(X + 44)$ semaines, X représentant la durée de mise en route de l'installation.

Tableau 1. — Programmes d'essai

N° SÉQUENCE	DÉNOMINATION	DÉBIT HYDRAULIQUE NOMINAL journalier QN	NOMBRE de mesures	DURÉE (semaine)
1	Etablissement de la biomasse	100 %	0	X (a)
2	Charge nominale	100 %	6	6
3	Sous-charge	50 %	2	2
4	Charge nominale — coupure d'alimentation électrique 24 h (b)	100 %	6	6
5	Contraintes de faible occupation	0 %	2	2
6	Charge nominale	100 %	6	6
7	Surcharge (c)	150 % si QN $1,2 \text{ m}^3/\text{j}$; 125 % si QN $1,2 \text{ m}^3/\text{j}$	2	2
8	Charge nominale — coupure d'alimentation électrique 24 h (b)	100 %	6	6
9	Sous-charge	50 %	2	2
10	Charge nominale	100 %	6	6
11	Surcharge à 200 %	200 %	4	4
12	Stress de non- occupation	0 % du 1er au 5e jour ; 100 % les 6e et 7e jours ; 0 % du 8e au 12e jour ; 100 % les 13e et 14e jours	2	2

(a) X est la durée indiquée par le fabricant pour obtenir une performance de fonctionnement normale.

(b) Une coupure d'électricité de 24 heures est effectuée 2 semaines après le début de la séquence.

(c) Une surcharge est exercée pendant 48 heures au début de la séquence.

Débit hydraulique journalier.

Le débit journalier utilisé pour les essais doit être mesuré par l'organisme notifié. Il doit être conforme au tableau 2 avec une tolérance de ± 5 %.

Tableau 2. — Modèle de débit journalier

PÉRIODE (en heures)	POURCENTAGE DU VOLUME JOURNALIER (%)
3	30
3	15
6	0
2	40
3	15
7	0

L'introduction de l'effluent doit être opérée avec régularité sur toute la période d'essai.

Durée de mise en route de l'installation :

La durée de mise en route de l'installation correspond à la durée d'établissement de la biomasse, qui doit être indiquée par le fabricant. Cette durée est représentée par la valeur X mentionnée dans le tableau 1.

Cette valeur X doit être comprise entre 4 et 8 semaines, sauf conditions particulières préconisées par le fabricant.

Si le fabricant constate une défaillance ou une insuffisance de l'installation, celui-ci a la possibilité de modifier l'élément en cause, uniquement pendant la période d'établissement de la biomasse.

Conditions d'alimentation de pointe :

Une alimentation de pointe doit être réalisée une fois par semaine, exclusivement durant les séquences de charge nominale, conformément aux conditions indiquées dans le tableau 3. Cette alimentation ne doit pas être effectuée le jour de la coupure de courant.

En plus du débit journalier, une alimentation de pointe correspondant à un volume de 200 litres d'effluent en entrée doit être réalisée sur une période de 3 minutes, au début de la période où le débit correspond à 40 % du débit journalier.

Tableau 3. — Nombre d'alimentations de pointe

DÉBIT HYDRAULIQUE NOMINAL QN	NOMBRE D'ALIMENTATIONS DE POINTE
QN 0,6 m³/j	1
0,6 < QN 1,2 m³/j	2
1,2 < QN 1,8 m³/j	3
QN > 1,8 m³/j	4

Conditions de coupure de courant ou de panne technique :

Lorsque cela est applicable, un essai de coupure de courant doit simuler une panne d'alimentation électrique ou une panne technique pendant 24 heures. Lors de cette coupure de courant, l'effluent en entrée de la station doit être maintenu au niveau du débit journalier.

Cet essai ne doit pas être effectué le jour utilisé pour le débit de pointe.

Lorsque l'installation est équipée d'un dispositif électrique optionnel de vidange, l'essai doit être réalisé avec l'équipement.

3. Données à contrôler par l'organisme notifié.

Données à contrôler obligatoirement

Les paramètres suivants doivent être contrôlés sur les effluents :

En entrée de l'installation :

- demande chimique en oxygène (DCO) et demande biochimique en oxygène en 5 jours (DBO5) ;
- matières en suspension (MES) ;
- température de la phase liquide.

En sortie de chaque étape de traitement intermédiaire le cas échéant :

- demande chimique en oxygène (DCO) et demande biochimique en oxygène en 5 jours (DBO5) ;
- matières en suspension (MES) ;
- température de la phase liquide.

En sortie de l'installation :

- demande chimique en oxygène (DCO) et demande biochimique en oxygène en 5 jours (DBO5) ;
- matières en suspension (MES) ;
- température de la phase liquide.

Sur l'ensemble de l'installation :

- température de l'air ambiant ;
- débit hydraulique journalier ;
- énergie consommée par l'installation, en exprimant cette consommation par rapport à une unité de charge éliminée (kWh/kg de DCO éliminée) ;

- puissance installée ;
- production de boues en quantité de MES (y compris les MES de l'effluent) et de matières volatiles en suspension (MVS) en la rapportant à l'ensemble de la charge traitée pendant tout le programme d'essai ;
- hauteur des boues mesurée à l'aide d'un détecteur de voile de boues, dans la fosse septique et/ou les dispositifs de décantation et stockage, à la fin de chaque séquence du programme d'essai ;
- volume et concentration moyenne des boues en matière brute, dans la fosse septique et/ou les dispositifs de décantation et stockage ;
- quantité totale de matière sèche produite au cours du programme d'essai (boues stockées et/ou vidangées), y compris les MES rejetées avec l'effluent ;
- destination des boues vidangées de la fosse septique et/ou des dispositifs de décantation/stockage.

Données facultatives à contrôler à la demande du fabricant (notamment en cas de rejet dans des zones particulièrement sensibles)

A la demande du fabricant, les paramètres microbiologiques suivants peuvent également être mesurés sur les effluents, en entrée et en sortie de l'installation (sur échantillons ponctuels) :

- entérocoques ;
- *Escherichia coli* ;
- spores de micro-organismes anaérobies sulfite-réducteurs ;
- bactériophages ARN-F spécifiques.

Méthodes d'analyse

Les paramètres spécifiés doivent être analysés par un laboratoire d'analyses en utilisant les méthodes normalisées spécifiées dans le tableau 4.

Tableau 4. — Méthodes d'analyse

PARAMÈTRE	MÉTHODE
DBO5	NF ISO 5815
DCO	NF ISO 6060
MES	NF EN 872
Energie consommée	Compteur électrique
<i>Escherichia coli</i>	NF EN ISO 9308-3
Entérocoques	NF EN ISO 7899-1
Bactériophages ARN-F spécifiques	NF EN ISO 10705-1
Spores de micro-organismes anaérobies sulfite-réducteurs	NF EN 26461-1

Méthode de quantification de la production de boues

Le niveau de boue atteint dans la fosse septique (mesure amont et aval, si possible) et/ou dans le(s) dispositif(s) de décantation et stockage des boues doit être mesuré à l'aide d'un détecteur de voile de boues à la fin de chaque séquence du programme d'essai et dès qu'une augmentation des MES est constatée en sortie d'une étape de traitement et/ou de l'installation. Cela permet de déterminer l'interface boues/liquide surnageant.

A la fin de la période d'essai, le niveau final de boues atteint dans tous les dispositifs est mesuré; puis l'ensemble de ce volume est homogénéisé par brassage et deux échantillons sont prélevés puis analysés pour connaître leur teneur en MES et MVS.

La concentration moyenne des boues stockées dans chacun des dispositifs est calculée en moyennant les mesures de MES et MVS et en les rapportant au volume de boues stocké avant brassage, ce qui permet d'appréhender la quantité totale de boues.

Si une vidange intermédiaire est nécessaire, la quantité de boues extraite sera déterminée en suivant la même démarche. Cette quantité s'ajoutera à celle mesurée en fin de programme d'essai.

La mesure de la production totale de boues pendant la période d'essai correspond à la somme de :

- la quantité de boues stockée, exprimée en kg de MES et de MVS ;
- la quantité de MES éliminée avec l'effluent traité (exprimée en kg) calculée à partir des concentrations en MES mesurées dans l'effluent en sortie de traitement, multipliées par les volumes moyens rejetés au cours de chaque période du programme d'essai.

4. Caractéristiques des effluents.

L'installation doit être alimentée par des eaux usées domestiques brutes qui doivent être représentatives de la charge organique des eaux usées domestiques françaises. L'utilisation d'appareil de broyage sur l'arrivée des eaux usées est interdite.

Les concentrations des effluents devant être respectées en entrée de l'installation, en sortie d'une étape de traitement intermédiaire, le cas échéant, et en sortie de l'installation sont indiquées dans le tableau 5.

Un dégrillage est acceptable avant utilisation sous réserve qu'il ne modifie pas les caractéristiques des effluents alimentant l'installation décrits dans le tableau 5.

Tableau 5. — Caractéristiques des effluents en entrée de l'installation, en sortie de l'étape de traitement intermédiaire et en sortie de l'installation

Paramètre	ENTRÉE		SORTIE DE L'ÉTAPE		SORTIE
	de l'installation		de traitement intermédiaire		de l'installation
	Min.	Max.	Min.	Max.	Max.
DCO (mg.L ⁻¹)	600	1 000	200	600	/
DBO5 (mg.L ⁻¹)	300	500	100	350	35
MES (mg. L ⁻¹)	300	700	40	150	30

5. Echantillonnage des effluents.

Le laboratoire effectuera les analyses sur des échantillons prélevés régulièrement sur 24 heures en entrée et sortie de l'installation, ce afin de connaître le rendement épuratoire.

La stratégie d'échantillonnage est basée sur le principe d'un échantillon moyen journalier réalisé proportionnellement au débit écoulé.

L'échantillonnage et l'analyse s'effectueront de la même manière en sortie des étapes de traitement, le cas échéant.

6. Expression des résultats des analyses.

Pour chaque séquence, tous les résultats d'analyse doivent être consignés et indiqués dans le rapport technique de l'organisme notifié, sous forme d'un tableau récapitulatif.

7. Validation de l'essai et exploitation des résultats.

Au moins 90 % des mesures réalisées doivent respecter les seuils maxima fixés par l'article 7 du présent arrêté.

L'organisme notifié doit s'assurer que les mesures dépassant ces seuils ne dépassent pas les valeurs du tableau 6.

Tableau 6

PARAMÈTRE	CONCENTRATION MAXIMALE
DBO5	50 mg/l
MES	85 mg/l

Article Annexe 3

PROCÉDURE D'ÉVALUATION SIMPLIFIÉE

1. Validation des résultats d'essais fournis:

Les performances épuratoires de l'installation sont établies sur la base du rapport d'essai obtenu lors d'essais de type normatif ou rapports d'essais réalisés dans un Etat membre de l'Union européenne, dans un autre Etat signataire de l'accord sur l'EEE ou en Turquie.

Pour que la demande d'agrément soit prise en compte, le nombre de résultats d'essai doit être supérieur ou égal à 16 mesures et la moyenne des concentrations d'entrée en DBO5 sur au moins 16 mesures devra être comprise entre 300 et 500 mg/l.

Pour chacun des deux paramètres MES et DBO5, les résultats d'essai obtenus et portant sur une installation doivent comprendre :

- la charge hydraulique et organique d'entrée ;
- la concentration en entrée ;
- la concentration en sortie ;
- les débits hydrauliques.

2. Exploitation des résultats.

Au moins 90 % des mesures réalisées doivent respecter les seuils maxima fixés par l'article 7 du présent arrêté.

L'organisme notifié doit s'assurer que les mesures dépassant ces seuils ne dépassent pas les valeurs du tableau 7.

Tableau 7

PARAMÈTRE	CONCENTRATION MAXIMALE
DBO5	50 mg/l
MES	85 mg/l

Article Annexe 4

ÉLÉMENTS MINIMAUX À INTÉGRER DANS LE RAPPORT TECHNIQUE

Le rapport technique de l'organisme notifié doit être rédigé en français et contenir au minimum les informations spécifiées ci-après :

- l'analyse critique des documents fournis par le pétitionnaire, en termes de mise en œuvre, de fonctionnement, de fiabilité du matériel et de résultats ;
- la durée de mise en route de l'installation (valeur X) et sa justification le cas échéant ;
- le bilan des investigations comprenant :
 - la description détaillée de l'installation soumise à essai, y compris des renseignements concernant la charge nominale journalière, le débit hydraulique nominal journalier et les caractéristiques de l'immeuble à desservir (nombre de pièces principales) ;
 - les conditions de mise en œuvre de l'installation lors de l'essai ;
 - la vérification de la conformité du dimensionnement de l'installation et de ses composants par rapport aux spécifications fournies par le fabricant ;
 - une estimation du niveau sonore ;
- les résultats obtenus durant l'essai, toutes les valeurs en entrée, en sortie des étapes de traitement et sortie de l'installation concernant des concentrations, charges et rendements obtenus ainsi que les valeurs moyennes, les écarts types des concentrations et des rendements pour la charge nominale et les charges non nominales présentées sous forme de tableau récapitulatif comportant la date et les résultats des analyses de l'échantillon moyen sur 24 heures ;
- la description des opérations de maintenance effectuées et de réparation effectuées au cours de la période d'essai, y compris l'indication détaillée de la production de boues et les fréquences d'élimination de celles-ci au regard des volumes des ouvrages de stockage et de la concentration moyenne mesurée à partir de deux prélèvements réalisés après homogénéisation. La production de boues sera également rapportée à la masse de DCO traitée au cours de la période d'essai. Si une extraction intermédiaire a dû être pratiquée pendant les essais, les concentrations et volumes extraits seront mesurés et ajoutés aux quantités restant dans les dispositifs en fin d'essai ;
- l'estimation de l'énergie électrique consommée durant la période d'essai rapportée à la masse de DCO traitée quotidiennement pour chaque séance du programme ;
- les descriptions de tout problème, physique ou environnemental survenu au cours de la période d'essai ; les écarts par rapport aux instructions d'entretien des fabricants doivent être consignés dans cette rubrique ;
- des informations précisant tout endommagement physique de l'installation survenu au cours de la période d'essai, par exemple colmatage, départ de boues, corrosion, etc. ;
- une information sur les écarts éventuels par rapport au mode opératoire d'essai ;
- une analyse des coûts de l'installation sur quinze ans (investissement, entretien, exploitation) à partir des données fournies par le fabricant ;
- un tableau ou grille associant de façon explicite les dimensions des ouvrages (volumes, surface, puissance, performances...) en fonction de la charge nominale à traiter pour l'ensemble des éléments constitutifs d'un type de fabrication.

Article Annexe 5

ÉLÉMENTS CONSTITUTIFS DU DOSSIER DE DEMANDE D'AGRÈMENT DES DISPOSITIFS DE TRAITEMENT CONTENU DU DOSSIER	PROCÉDURE D'ÉVALUATION	PROCÉDURE D'ÉVALUATION
	sur plate-forme	simplifiée
L'identité du demandeur et la dénomination commerciale réservée à l'objet de la demande.	X	X
Les réglementations et normes auxquelles l'installation ou ces dispositifs sont conformes, les rapports d'essais réalisés et le certificat de conformité obtenu, le cas échéant, dans un Etat membre, dans un autre Etat signataire de l'accord sur l'EEE ou en Turquie, la procédure d'évaluation ainsi que toute autre information que le demandeur juge utile à l'instruction de sa demande, afin de tenir compte des contrôles déjà effectués et des approbations déjà délivrées dans un Etat membre, dans un autre Etat signataire de l'accord sur l'EEE ou en Turquie.		X
Le rapport d'essai du marquage CE, le cas échéant, s'il a été obtenu, précisant notamment les modalités de réalisation des essais et tous les résultats obtenus en entrée et sortie du dispositif de traitement.	X	X
Les spécifications relatives à la conception de l'installation et aux procédés ainsi qu'un jeu complet de schémas et de justifications du dimensionnement. Les informations complètes relatives au transport, à l'installation, à l'exploitation et aux spécifications de maintenance de l'installation doivent également être fournies.	X	X
La règle d'extrapolation aux installations de capacités supérieures ou inférieures à celles de l'installation de base et ses justifications.	X	X

Les informations relatives à la sécurité mécanique, électrique et structurelle de l'installation à soumettre à l'essai.	X	X
La description du processus de traçabilité des dispositifs et des composants de l'installation.	X	X
Les documents destinés à l'utilisateur rédigés en français, notamment le guide d'utilisation prévu à l'article 16 du présent arrêté.	X	X

Les documents destinés à l'utilisateur doivent comporter les pièces suivantes :

- une description de tout ou partie de l'installation, son principe et les modalités de pose (fondations, remblayage, branchements électriques éventuels, ventilation et/ou évacuation des gaz ou odeurs, accessibilité des regards d'entretien et armoire de commande/contrôle, etc.) et de fonctionnement ;
- les règles du dimensionnement des différents éléments de l'installation en fonction des caractéristiques de l'habitation et/ou du nombre d'utilisateurs desservis ;
- les instructions de pose et de raccordement sous forme d'un guide de mise en œuvre de l'installation qui a pour objectif une mise en place adéquate de l'installation et/ou de ses dispositifs (description des contraintes d'installation liées à la topographie et à la nature du terrain ainsi qu'aux modes d'alimentation des eaux usées et d'évacuation des effluents et des gaz ou odeurs émis) ;
- la référence aux normes utilisées dans la construction pour les matériaux ;
- les réglages au démarrage, à intervalles réguliers et lors d'une utilisation par intermittence ;
- les prescriptions d'entretien, de renouvellement du matériel et/ou des matériaux, de vidange et de maintenance, notamment la fréquence et les procédures à suivre en cas de dysfonctionnement ; dans le cas d'une évacuation par infiltration dans le sol, les précautions à prendre pour éviter son colmatage doivent être précisées ;
- les performances garanties ;
- le niveau sonore ;
- les dispositifs de contrôle et de surveillance ;
- le cas échéant, les garanties sur les dispositifs et les équipements électromécaniques selon qu'il est souscrit ou non un contrat d'entretien en précisant son coût et la fréquence des visites ainsi que les modalités des contrats d'assurance souscrits, le cas échéant, sur le non-respect des performances
- le cas échéant, les modèles des contrats d'entretien et d'assurance ;
- un protocole de maintenance le plus précis possible avec indication des pièces d'usure et des durées au bout desquelles elles doivent être remplacées avant de nuire à la fiabilité des performances du dispositif et/ou de l'installation ainsi que leur disponibilité (délai de fourniture et/ou remplacement, service après-vente le cas échéant) ; les précautions nécessaires afin de ne pas altérer ou détruire des éléments de l'installation devront aussi être précisées ainsi que la destination des pièces usagées afin de réduire autant que possible les nuisances à l'environnement ;
- le cas échéant, la consommation électrique journalière (puissance installée et temps de fonctionnement quotidien du ou des équipements électromécaniques) et la puissance de niveau sonore émise avec un

élément de comparaison par rapport à des équipements ménagers usuels ;

- le carnet d'entretien ou guide d'exploitation par le fabricant sur lequel l'acquéreur pourra consigner toute remarque concernant le fonctionnement de l'installation et les vidanges (indication sur la production et la vidange des boues au regard des capacités de stockage et des concentrations qu'elles peuvent raisonnablement atteindre ; la façon de procéder à la vidange sans nuire aux performances devra également être renseignée ainsi que la destination et le devenir des boues). Si l'installation comporte un dégrilleur, le fabricant doit également préciser la façon de le nettoyer sans nuire au fonctionnement et sans mettre en danger la personne qui réalise cette opération ;
- des informations sur la manière d'accéder et de procéder à un prélèvement d'échantillon représentatif de l'effluent traité en toute sécurité et sans nuire au fonctionnement de l'installation ;
- un rappel précisant que l'installation est destinée à traiter des effluents à usage domestique et une liste des principaux produits susceptibles d'affecter les performances épuratoires de l'installation ;
- une analyse du cycle de vie au regard du développement durable (consommation énergétique, possibilité de recyclage des éléments de l'installation en fin de vie, production des boues) et le coût approximatif de l'installation sur quinze ans (investissement, entretien, exploitation).

Fait à Paris, le 7 septembre 2009.

Le ministre d'Etat, ministre de l'écologie,
de l'énergie, du développement durable et de la mer,
en charge des technologies vertes
et des négociations sur le climat,

Pour le ministre et par délégation :

Le directeur général de l'aménagement,
du logement et de la nature
J.-M. Michel

La ministre de la santé et des sports,
Pour la ministre et par délégation :

Le directeur général de la santé,
D. Houssin

Villers-en-Cauchies est rattachée à la station d'épuration de Saint-Aubert, conforme en équipement, mais non conforme en performance.

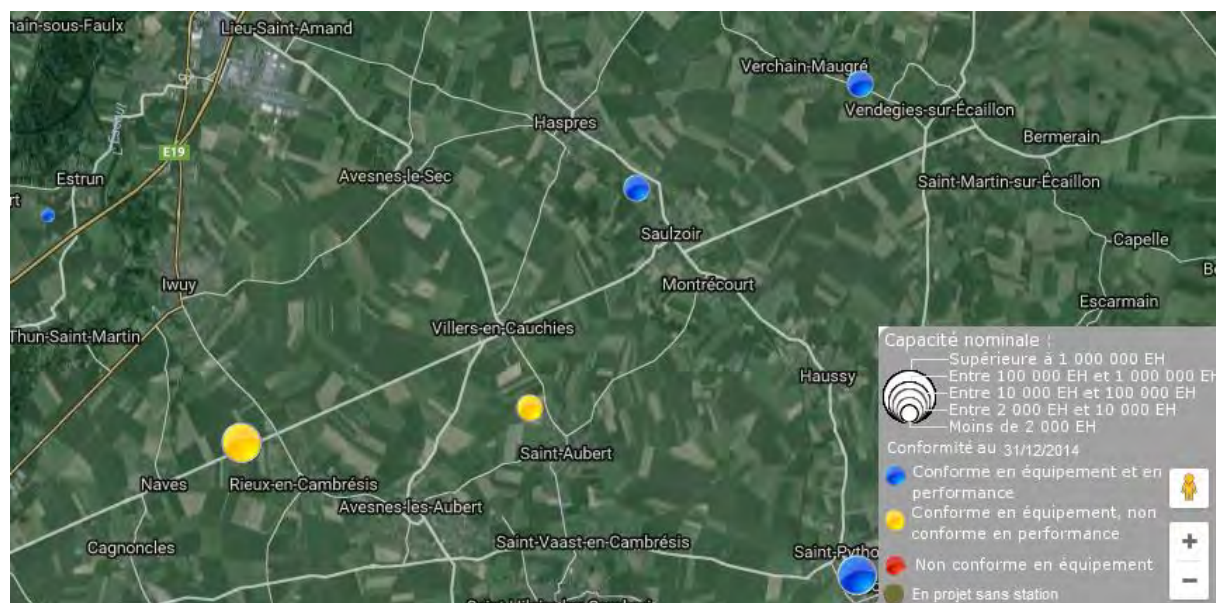

Source : <http://assainissement.developpement-durable.gouv.fr/>

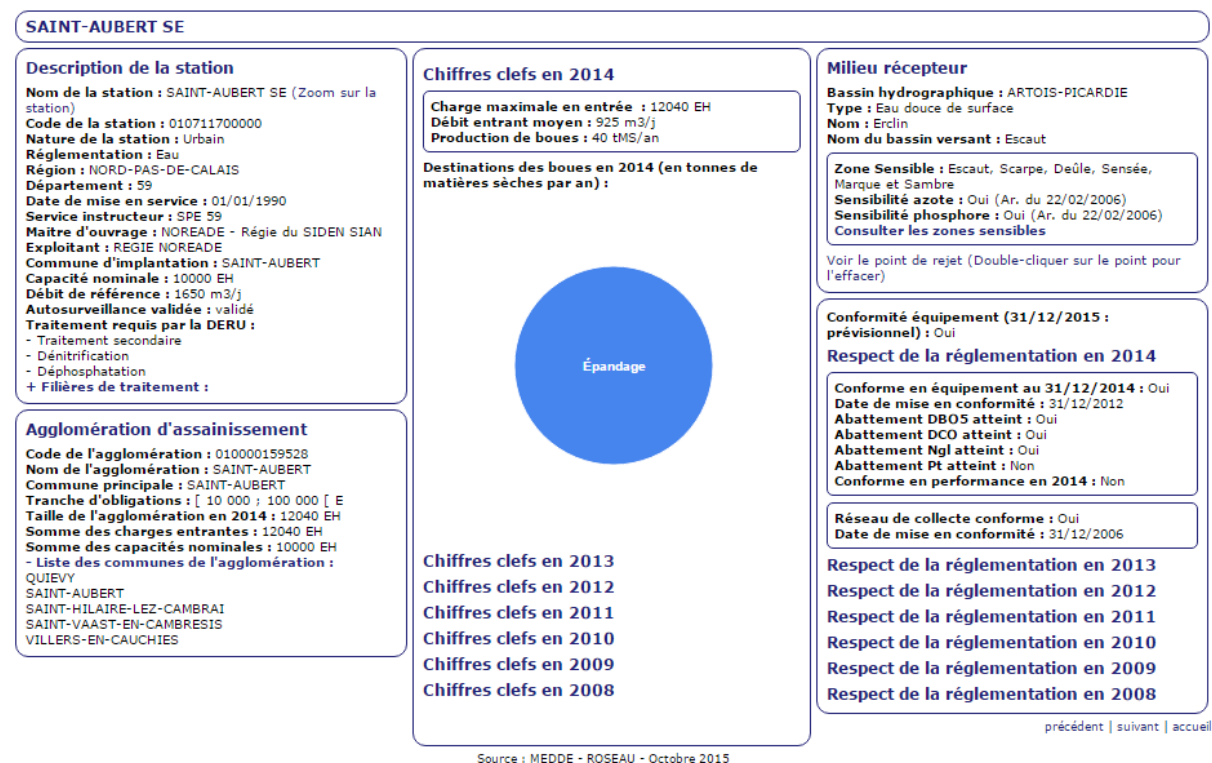

Source : MEDDE - ROSEAU - Octobre 2015

Pour accueillir de nouveaux habitants, Villers-en-Cauchies devra étudier les capacités de cette station ou de raccordement à une autre station d'épuration en mesure de recevoir davantage de charge.

L'urbanisation future devra être conditionnée à une mise en conformité de la station d'épuration.



B&R INGENIERIE NORD
Pace Stampo - 56011, Strada di la Marem
307 56012
59705 MARCONI BARONCEL CIDEK
TEL. 03.20.81.95.00 FAX. 03.20.81.95.11



DATE:	November 2010
BORISLJ:	

Limite communate

zone d'assainissement collectif

 zone d'assainissement non collectif



ZONAGE D'ASSAINISSEMENT Plan de zonage des eaux pluviales

BAS NANTINIERS NORD
Plan d'assainissement
PROJET D'AMENAGEMENT DES Eaux Pluviales
TIRÉ DE L'AMENAGEMENT DES Eaux Pluviales
DATE: 10/01/2015
REVISÉ: 10/01/2015

DATE: 10/01/2015
REVISÉ: 10/01/2015

LEGENDE

- Limite communale
- Vert Fossé
- Prairie
- Hétéroplantation d'arbres existant ou à créer
- Prairie/hélie à créer
- Boisement/verger existant ou à créer
- Talweg principal
- Talweg secondaire
- Zone de rejet des eaux pluviales au réseau d'assainissement
- Zone de tamponnement et d'infiltration des eaux pluviales sur place
- Zone d'infiltration du Vert Fossé
- Zone naturelle ou agricole inondable, de stockage et/ou d'infiltration, existante ou à créer

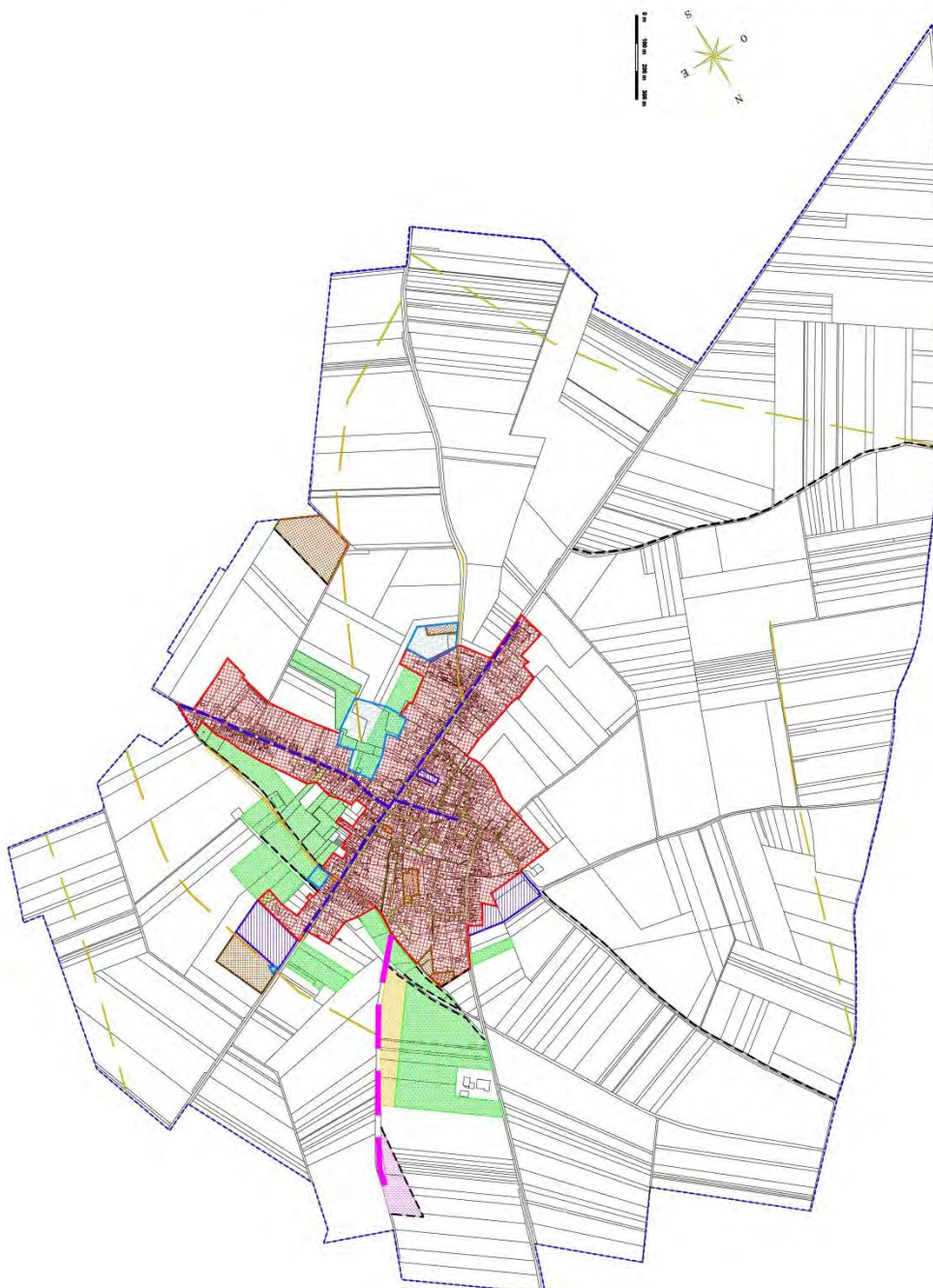

EAU POTABLE



Direction de la Santé Publique et
Environnementale
Département Santé Environnement



Liberté • Égalité • Fraternité
RÉPUBLIQUE FRANÇAISE

QUALITE DE L'EAU DU RESEAU PUBLIC

BILAN 2013

Unité de distribution : VILLERS EN CAUCHIES

Ces informations sont fournies par l'Agence Régionale de Santé Nord - Pas-de-Calais, en application du code de la santé publique. Lire le verso pour de plus amples informations. Les résultats analytiques détaillés peuvent être consultés à la mairie de votre commune ou sur <http://www.eaupotable.sante.gouv.fr>

GESTIONNAIRES

Maître d'ouvrage

MAIRIE DE VILLERS EN CAUCHIES

Exploitant

MAIRIE DE VILLERS EN CAUCHIES

RESSOURCE

Vous êtes alimentés par 1 captage

→ F1 VILLERS EN CAUCH.

PRODUCTION

Vous êtes alimentés par 1 station

→ COMMUNE VILLERS EN CAUCHIES

MICROBIOLOGIE

Pourcentage de conformité des 11 valeurs mesurées : 100,0% - maxi : 0 germe/100ml

Limites de qualité : 0 germe/100ml

Très bonne qualité bactériologique.

FLUOR

2 valeurs mesurées : mini : 0,1 mg/L - maxi : 0,1 mg/L - moyenne : 0,1 mg/L

Limite de qualité : mini : aucune - maxi : 1,5 mg/L

Eau peu fluorée.

Un apport complémentaire de fluor peut être conseillé après avis médical.

DURETE

2 valeurs mesurées : mini : 45,3 °F - maxi : 45,5 °F - moyenne : 45,4 °F

Références de qualité : mini : aucune - maxi : aucune

L'eau de votre réseau est très dure.

NITRATES

4 valeurs mesurées : mini : 35,9 mg/L - maxi : 40,4 mg/L - moyenne : 39,3 mg/L

Limite de qualité : mini : aucune - maxi : 50 mg/L

La consommation d'eau en l'état ne présente pas de risque pour la santé.

PESTICIDES

2 valeurs mesurées : maxi : 0,00 µg/l

Limite de qualité par pesticide : 0,1 µg/l

Eau conforme. Aucun pesticide n'a été détecté dans votre réseau.

PERCHLORATES

1 valeur mesurée : mini : 6,9 µg/L - maxi : 6,9 µg/L

Teneur maximale recommandée pour les nourissons : 4 µg/L

Cette eau est soumise à la restriction de consommation pour les personnes sensibles.

CONCLUSION

L'eau distribuée au cours de l'année 2013 présente une très bonne qualité bactériologique. Elle est restée conforme aux normes réglementaires fixées pour les substances indésirables, les substances toxiques et les pesticides. Cependant, elle ne respecte pas les recommandations en vigueur concernant la teneur en ions perchlorates : sa consommation est déconseillée pour les nourissons de moins de 6 mois, conformément à l'arrêté préfectoral du 25 octobre 2012.

ARS Nord-Pas de Calais - 556, avenue Willy BRANDT - 59777 EURAILLE
pôle qualité des eaux - courriel : ars-npdc-qualiteeau@ars.sante.fr - Site Internet : <http://ars.nordpasdecals.sante.fr>
Pour tout problème de facturation, l'ARS n'est pas compétente ; merci de contacter le numéro présent sur une facture.

Le contrôle sanitaire de l'eau

Le contrôle sanitaire de l'eau destinée à la consommation humaine est effectué par le département santé-environnement (pôle qualité des eaux) de l'Agence Régionale de Santé. Les prélèvements et analyses ont été délégués en 2013 au laboratoire CARSO, agréé par le ministère chargé de la santé.

Les prélèvements sont faits à la ressource, en production (en sortie de station de traitement/production) et sur le réseau de distribution. Un réseau, ou unité de distribution, peut regrouper une ou plusieurs communes.

Le nombre d'analyses dépend du nombre d'habitants desservis et de la ressource (souterraine ou superficielle). Les résultats sont comparés aux valeurs fixées par l'arrêté ministériel du 11 janvier 2007 relatif aux limites et références de qualité des eaux [...].

Les résultats d'analyses du contrôle sanitaire sont transmis au responsable du réseau pour action et au maire pour information auprès des usagers par voie d'affichage.

Pour mieux comprendre

La qualité bactériologique est évaluée par la recherche de bactéries témoins d'une pollution microbiologique du réseau (pollution pouvant être responsable de maladies plus ou moins graves telles que gastro-entérite, hépatite A, parasitose, ...).

Le fluor est un oligo-élément présent naturellement dans l'eau. Des doses modérées sont bénéfiques pour la santé. Lorsque l'eau est peu fluorée, un apport complémentaire sous forme de sel de cuisine fluoré ou de comprimés peut vous être recommandé par votre dentiste, pour une prévention optimale de la carie dentaire.

Les nitrates sont présents à l'état naturel dans les sols comme résidus de la vie (végétaux, animaux et humains) à des teneurs voisines de 5 mg/l (milligrammes par litre). Des apports excessifs ou mal maîtrisés de matières fertilisantes peuvent être à l'origine d'une augmentation de la concentration dans les ressources. La teneur en nitrates ne doit pas dépasser 50 mg/l afin d'assurer la protection des nourrissons et des femmes enceintes.

A l'état naturel, l'eau ne contient pas de pesticide. Les activités humaines sont responsables de la présence de ces composés qui, à une concentration dépassant la valeur sanitaire maximale fixée pour chaque molécule, sont suspectés d'effets sur la santé lorsqu'ils sont consommés durant toute une vie. Par précaution, la limite de qualité est inférieure à la valeur sanitaire maximale.

L'agressivité de l'eau peut entraîner la corrosion des canalisations métalliques (plomb, cuivre, ...) dans les réseaux intérieurs. Le remplacement de toute conduite en plomb est souhaitable. Dans l'attente de leur changement, il est important de laisser couler quelques litres d'eau avant de la consommer, en évitant les gaspillages. Etant donné que le plomb est un élément toxique, il convient de limiter son accumulation dans l'organisme. Aussi, il est vivement recommandé aux enfants et aux femmes enceintes de ne pas boire l'eau du robinet lorsque des canalisations en plomb sont présentes dans l'habitation.

Les ions perchlorates sont recherchés depuis peu dans l'eau. Leur effet potentiel sur la santé est une perturbation du fonctionnement de la thyroïde. En l'absence de limite ou de référence de qualité réglementaire pour ce composé au plan national, l'arrêté préfectoral du 25 octobre 2012 recommande de ne pas consommer l'eau au-delà de 4 µg/L (microgrammes par litre) pour les nourrissons de moins de 6 mois et à partir de 15 µg/L pour les femmes enceintes ou qui allaitent. Pour plus de renseignements, le site internet de l'ARS est régulièrement mis à jour et peut être consulté.

Pour toute information complémentaire, vous pouvez vous adresser à la personne responsable de la distribution de l'eau (ses coordonnées figurent sur une facture) et, éventuellement, au pôle qualité des eaux de l'Agence Régionale de Santé.

Des gestes simples

Après quelques jours d'absence, purgez l'ensemble des canalisations d'eau avant consommation, en laissant couler l'eau quelques instants avant de la boire.

En cuisine, utilisez exclusivement l'eau du réseau d'eau froide pour la boisson, la cuisson des aliments et le rinçage des ustensiles. L'utilisation d'une eau chaude favorise la migration des métaux dans l'eau.

L'eau froide doit être conservée au frais dans un récipient couvert et propre sans dépasser plus de 48 heures.

Réservez les traitements complémentaires éventuels, tels les adoucisseurs, au seul réseau d'eau chaude sanitaire. Ils sont sans intérêt sur le réseau d'eau froide utilisé pour la consommation et même parfois dangereux. Ils peuvent en effet accélérer la dissolution des métaux des conduites ou devenir des foyers de développements microbiens lorsque leur entretien est mal assuré.

Si la saveur ou la couleur de l'eau distribuée change : signalez-le à votre distributeur.

Ce document destiné aux abonnés du service de distribution d'eau peut être reproduit sans suppression ni ajout. Il est souhaitable de l'afficher dans les immeubles collectifs.

pôle qualité des eaux - fax : 03 62 72 88 19 - courriel : ars-npdc-qualiteeau@ars.sante.fr

Qualité de l'eau

Département	NORD ▼
Commune	VILLERS EN CAUCHIES ▼
Réseau(x)	VILLERS EN CAUCHIES ▼
Commune(s) et/ou quartier(s) du réseau	- VILLERS EN CAUCHIES

[Bulletin précédent](#)
[Rechercher](#)

Informations générales	
Date du prélèvement	09/11/2016 10h20
Commune de prélèvement	VILLERS EN CAUCHIES
Installation	VILLERS EN CAUCHIES
Service public de distribution	R.C. VILLERS EN CAUCHIES
Responsable de distribution	MAIRIE DE VILLERS EN CAUCHIES
Maître d'ouvrage	MAIRIE DE VILLERS EN CAUCHIES

Conformité	
Conclusions sanitaires	Eau d'alimentation conforme aux exigences de qualité en vigueur pour l'ensemble des paramètres mesurés.
Conformité bactériologique	oui
Conformité physico-chimique	oui
Respect des références de qualité	oui

Paramètres analytiques			
Paramètre	Valeur	Limite de qualité	Référence de qualité
Ammonium (en NH ₄)	<0,05 mg/L		≤ 0,1 mg/L
Aspect (qualitatif)	0		
Bact. aér. revivifiables à 22°-68h	<1 n/mL		
Bact. aér. revivifiables à 36°-44h	<1 n/mL		
Bactéries coliformes /100ml-MS	<1 n/100mL		≤ 0 n/100mL
Chlore libre *	0,08 mg/LCl ₂		
Chlore total *	0,11 mg/LCl ₂		
Conductivité à 25°C *	912 µS/cm		≥200 et ≤ 1100 µS/cm
Couleur (qualitatif)	0		
Entérocoques /100ml-MS	<1 n/100mL	≤ 0 n/100mL	
Escherichia coli /100ml -MF	<1 n/100mL	≤ 0 n/100mL	
Odeur (qualitatif)	0		
Saveur (qualitatif)	0		
Température de l'eau *	14,2 °C		≤ 25 °C
Turbidité néphélométrique NFU	0,81 NFU		≤ 2 NFU
pH *	7,40 unitépH		≥6,5 et ≤ 9 unitépH

Source : <http://orobnat.sante.gouv.fr/orobnat/rechercherResultatQualite.do>

GESTIONNAIRES	MICROBIOLOGIE
Maître d'ouvrage MAIRIE DE VILLERS EN CAUCHIES Exploitant MAIRIE DE VILLERS EN CAUCHIES	Pourcentage de conformité des 10 valeurs mesurées : 100,0% – maxi. : 0 germe/100ml Limites de qualité : 0 germe/100ml Très bonne qualité bactériologique.
RESSOURCE EN EAU	FLUOR
Vous êtes alimentés par 1 captage ♦ F1 VILLERS EN CAUCH.	1 valeur mesurée : mini. : 0,1 mg/L – maxi. : 0,1 mg/L – moyenne : 0,1 mg/L Limite de qualité : mini. : aucune maxi. : 1,5 mg/L Eau peu fluorée. Un apport complémentaire de fluor peut être conseillé après avis médical.
PRODUCTION D'EAU	DURETÉ
Vous êtes alimentés par 1 station ♦ COMMUNE VILLERS EN CAUCHIES	2 valeurs mesurées : mini. : 44,1 °F – maxi. : 44,3 °F – moyenne : 44,2 °F Références de qualité : mini. : aucune maxi. : aucune L'eau de votre réseau est très dure.
	NITRATES
	6 valeurs mesurées : mini. : 44,9 mg/L – maxi. : 54,0 mg/L – moyenne : 48,4 mg/L Limite de qualité : mini. : aucune maxi. : 50 mg/L Le ou les dépassement(s) de la limite de qualité en nitrates ont nécessité la mise en place de mesures de restriction pour les femmes enceintes, allaitantes et les nourrissons.
	PESTICIDES
	1 valeur mesurée : maxi. : 0,00 µg/l Limite de qualité par pesticide : 0,1 µg/l Eau conforme. Aucun pesticide n'a été détecté dans votre réseau.

Source : <http://www.ars.nordpasdecalais.sante.fr/Fiches-d-information-2015-du-N.177894.0.html>

Défense incendie

L'article L 2212-2 alinéa 5 du Code Général des Collectivités Territoriales stipule que le maire a « le soin de prévenir, par des précautions convenables, et de faire cesser, par la distribution des secours nécessaires, les accidents et les fléaux calamiteux tels que les incendies... ».

L'article L 1424-2 du même Code (loi 96-369 du 6 mai 1996) charge le service départemental d'incendie et de secours de la prévention, de la protection et de la lutte contre l'incendie.

La commune doit veiller à ce que des points d'eau correspondant aux besoins de défense contre l'incendie des habitations et des activités industrielles soient implantés au fur à mesure de l'évolution de l'urbanisation. Elle doit entretenir les installations de lutte contre l'incendie.

La circulaire interministérielle n° 465 du 10 décembre 1951 et celle du 20 février 1957 indiquent clairement que « les sapeurs-pompiers doivent trouver, sur place, en tous temps, 120 m³ d'eau utilisables en deux heures. La nécessité de poursuivre l'extinction du feu sans interruption exige que cette quantité d'eau puisse être utilisée sans déplacement des engins. Il est à noter que les besoins ci-dessus ne constituent que des minima... ».

Ces mêmes textes indiquent que ces besoins peuvent être satisfaits indifféremment :

- à partir d'un réseau de distribution,
- par des points d'eau naturels,
- par des réserves artificielles.

Ces règles et les conditions techniques de mise en œuvre sont d'ailleurs rappelées par le Règlement Opérationnel prévu par l'article L 1424-4 du Code Générales des Collectivités Territoriales et arrêté par le préfet le 24 janvier 2002.

Pour rappel, aux termes de l'article L.2212-2-5° du code général des collectivités territoriales, il appartient au maire de prévenir et de faire cesser les incendies.



Le Directeur,
Chef du Corps Départemental,

COMPTES: arrive SUCT	
Le	18 SEP. 2015
ADS	
GVD	0
AS	
Sec	
Nat	
Pour info	
Pour info	

Monsieur le Directeur Départemental
des Territoires et de la Mer
62 Boulevard de Belfort
CS 900 7
59042 LILLE Cedex

Service Prévision du Groupement 5/CD/FD n° 15106
Affaire suivie par : Adjudant chef Claude DUFOUR
☎: 03.27.08.61.19
✉: 03.27.08.61.29

Lille, le 16 SEP. 2015

Objet : PORTER A CONNAISSANCE - VILLERS EN CAUCHIES - Plan Local d'Urbanisme
PJ : 1 plan sous format informatique

Dans le cadre de la procédure du porter à connaissance de la commune, j'ai l'honneur de vous communiquer les éléments suivants :

1/ Défense Extérieure Contre l'Incendie (DECI) :

En application de l'article L2213-32 du Code Général des Collectivités Territoriales, il appartient au maire d'assurer la défense extérieure de la commune. Chaque commune doit disposer d'un service public de défense contre l'incendie (art L2225-1 à L2225-4 du CGCT).

La défense extérieure contre l'incendie est assurée par 14 points d'eau incendie (PEI) publics et 0 point d'eau incendie (PEI) privé répartis comme suit :

type nature	Hydrants (poteau, bouche et prise accessoire)	Autres types (citerne, réserve et points d'aspirations)
PEI public	12 PI, 1 BI	1 Citerne enterrée réalimentée de 120 m³
PEI privé		

Il est à noter que les PEI privés ont pour vocation de renforcer la défense incendie spécifique des biens privés compte tenu des risques d'incendie. Il incombe aux propriétaires d'assurer leur entretien.

L'analyse de la défense extérieure contre l'incendie fait apparaître les insuffisances suivantes :

- Zone(s) non défendue(s) de par l'absence de PEI à une distance inférieure à 200 m du risque à défendre : ferme du vert fossé, D45.

- Zone(s) où la défense incendie est insuffisante de par un volume d'eau disponible non-conforme, à savoir un débit inférieur à 60 m³/h ou un volume d'eau disponible inférieur à 120 m³ :

N°PEI	TYPE	adresse	Débit/volume d'eau constaté	
1	PI	81/83 rue de Verdin	40	m ³ /h
3	PI	16 rue de Saulzoir	37	m ³ /h
4	PI	21 B rue de Saulzoir	56	m ³ /h
5	BI	Rue Lafayette	28	m ³ /h
6	PI	2 bis rue d'Aspres	17	m ³ /h
7	PI	3 rue Desmoulins Moreau	18	m ³ /h
8	PI	19 rue Louis Aragon	16	m ³ /h
9	PI	6 rue Louise Thuilliez	25	m ³ /h
10	PI	20 rue de la république	30	m ³ /h
11	PI	4 rue de la république	50	m ³ /h
12	PI	1 rue de Cambrai	14	m ³ /h
13	PI	27 rue de Cambrai	22	m ³ /h

Tous les projets de construction ayant fait l'objet d'un avis du SDIS ont respecté les dispositions émises en matière de défense incendie.

2/ Accessibilité des secours :

D'une manière générale les voies publiques ou privées desservant des constructions ou des aménagements doivent permettre la circulation ou l'utilisation des engins de lutte contre l'incendie. Les dispositifs permettant de condamner l'accès à ces voies sont envisageables dans la mesure où ils sont amovibles et manœuvrables par les sapeurs pompiers soit par un dispositif facilement destructible par les moyens dont dispose le SDIS59 (type coupe boulon) soit par une clé polycoise en dotation au SDIS59.

Aucune difficulté n'est connue.

3/Liste des Etablissements Recevant du Public (ERP) :

3 ERP (sauf les établissements de 5ème Catégorie n'abritant pas de locaux à sommeil) sont implantés dans la commune.

Nom	Adresse	Type(s)	Catégorie	Effectif public
MATCH	Rue de Saulzoir	M	2ème	1376
Salle des fêtes	13 rue de Cambrai	LN	2ème	1140
Salle des sports	Rue d'Haspres	X	4ème	200

4/ Liste des Immeubles de Grande Hauteur (IGH) :

La commune ne comporte pas d'immeuble de grande hauteur.

5/ Liste des établissements classés SEVESO seuil Haut :

La commune ne comporte pas d'établissement classé SEVESO seuil Haut.

6/ Liste des établissements faisant l'objet d'un recensement en ETARE :

En application du Règlement Opérationnel des Services d'incendie et de secours du NORD approuvé par l'arrêté préfectoral du 24 janvier 2002 modifié, certains établissements font l'objet d'un recensement en Etablissement Répertoire (ETARE) permettant notamment en fonction des risques de prévoir un volume de secours spécifique et adapté.

Nom	Adresse
EGLISE SAINT MARTIN	Rue Lafayette

7/ Existence de Plan de Prévention des Risques :

La commune n'est soumise ni à un Plan de Prévention des Risques Naturels, ni à un Plan de Prévention des Risques Technologiques.

8/ Implantation de Centre d'incendie et de secours.

La commune est défendue en premier appel par le CIS DOUCHY LES MINES, implanté sur le Groupement 4 et situé 208 avenue de la République 59282 DOUCHY LES MINES.

9/ Existence d'aléa(s) répétitif(s) :

Catastrophe naturelle	Date début	Date fin	Secteurs impactés
Inondation, coulée de boue	07/07/1991	08/07/1991	
Inondation, coulée de boue	11/05/1993	11/05/1993	
Inondation, coulée de boue	25/12/1999	29/12/1999	
Inondation, coulée de boue	13/06/2006	13/06/2006	

Le Directeur Départemental des Services
d'Incendie et de Secours du Nord,

Colonel Gilles GRÉGOIRE

Copie à :

- Monsieur le Chef de Groupement 5
- CIS DOUCHY
- CIS CAMBRAI

ELIMINATION DES DECHETS

C'est la communauté d'Agglomération de Cambrai qui gère la gestion des déchets. Elle organise le tri sélectif et le ramassage.

6 déchetteries sont présentes sur le territoire de la communauté d'agglomération : Cambrai, Marcoing, Neuville-Saint-Rémy, Iwuy, Thun l'Evêque et Blécourt.



Fiche action 2

Réduire les nuisances sonores

Pilote
DREAL

Partenaires associés

Conseil régional, CETE, DDTM 59 et 62, ADEME, Lille Métropole, Ville de Lille

Références PNSE 2

Diminuer l'impact du bruit : actions 15 et 37

Quelques chiffres

régionaux

Chiffres 2007 :

près de **200 000**
habitants en surexposition du bruit

1700 km
d'infrastructures routières

600 km
de voies ferrées concernées par
la cartographie des expositions au
bruit



Mur anti-bruit

Contexte, état des lieux

L'exposition au bruit de niveau sonore élevé est à l'origine de surdités partielles ou totales, selon les caractéristiques du bruit, l'intensité et la durée d'exposition. Le bruit a également des effets non auditifs divers sur la santé physique et mentale des individus, parmi lesquels des perturbations du sommeil qui constituent la plainte majeure des personnes exposées et, chez les enfants, des risques de détérioration des capacités cognitives de mémorisation et d'apprentissage.

Depuis 2004, la réglementation européenne puis nationale, a rendu obligatoire la publication de cartes de bruit. Ces cartes visent à informer le public sur les niveaux sonores auxquels il est exposé dans son environnement et dont les transports en sont les principaux émetteurs. La densité du réseau routier de notre région, l'importance de son trafic (automobile, ferroviaire, aérien) et la densité des zones urbaines traversées justifient plus qu'ailleurs cette exigence.

En 2010, il est constaté que plusieurs collectivités en région ne communiquent pas les données nécessaires à la bonne information des habitants. Les partenaires de l'action se proposent de leur rappeler tout en leur apportant en tant que

de besoin les moyens et les méthodes pour y remédier.

L'avancement des travaux de cartographie concerne principalement les réseaux routiers nationaux et ferroviaires. Les services de l'État ont amorcé l'élaboration des Plans de prévention du bruit dans l'environnement (PPBE) qu'imposent les directives européennes.

Les grandes agglomérations sont également soumises à cette obligation autour des infrastructures dont elles ont la responsabilité. Sept agglomérations en région de plus de 100 000 habitants sont ainsi potentiellement concernées. Toutes n'ont pas pris conscience de l'importance de réaliser leur PPBE et de la charge qui leur incombe de traiter les nuisances générées par les réseaux routiers qu'elles gèrent. Les retardataires sont incités à se conformer à brève échéance.

L'État poursuivra la mise en œuvre de son programme de protection contre le bruit en provenance de ses infrastructures terrestres. Il contribuera également à l'apport de solutions aux collectivités et aux particuliers visant à contrôler et atténuer les nuisances sonores subies.

Résultats attendus

⌘ Finaliser en juin 2012 les cartographies sonores des grandes infrastructures et agglomérations régionales

⌘ Diminuer l'exposition individuelle et collective dans les points noirs du bruit

Les opérations

Résorber les points noirs du bruit sur le réseau routier national non concédé

Mettre en œuvre le programme de re-qualification des infrastructures routières de l'État et du programme de résorption

des points noirs du bruit isolés

Indicateur de suivi
Nombre de points noirs du bruit résorbés

Sensibiliser et aider les collectivités à la mise en œuvre de la cartographie sonore de leur agglomération

Faire un rappel institutionnel des dispositions réglementaires résultant des directives européennes en matière de cartographie sonore auprès des collectivités concernées

Partager des expériences réussies

Indicateur de suivi
Nombre de cartes de bruit établies

Aider les collectivités à informer les populations sur la protection sonore des lieux de vie

Diffuser auprès des collectivités des informations pédagogiques à transmettre aux particuliers sur les mesures techniques et financières de protection contre

les nuisances sonores générées par le transport terrestre

Indicateurs de suivi
Formalisation des informations (guides, plaquettes)
Nombre de collectivités touchées

Informier les collectivités des mesures de prévention du bruit lors d'établissement des PPBE (résorption des points noirs du bruit)

Mettre en place des actions d'information (mise en place de relais de formation et de supports pédagogiques) à l'attention des agents des collectivités territo-

riales concernées sur la prévention des nuisances sonores liées aux transports terrestres

Indicateurs de suivi
Nombre de collectivités touchées
Nombre de points noirs du bruit résorbés

Amplifier les diagnostics « bruit » des logements neufs à leur réception

Mobiliser des expertises techniques et juridiques de résorption du bruit par les services (DREAL, DDTM et CETE) sur

certains logements ciblés (plainte ou mal façon)

Indicateur de suivi
Nombre de logements neufs et rénovés diagnostiqués sur le bruit

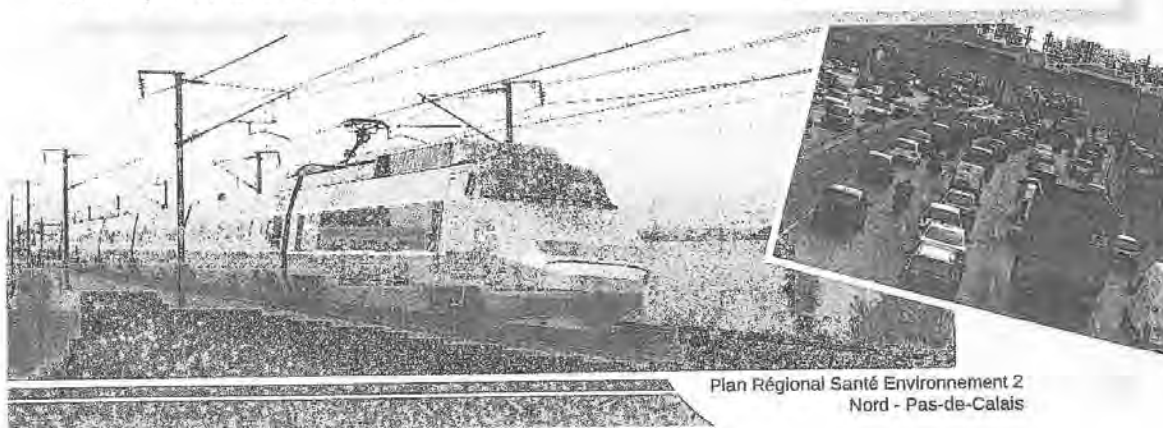



Fiche action 8

La ville durable pour tous

Pilotes
ARS, DREAL

Partenaires associés

ARS, DDTM, LMCU, collectivités, CAUE 59, CAUE 62, ENRx, architectes, promoteurs

Références PNSE 2

Santé et transports : action 13

Diminuer l'impact du bruit : action 37

Quelques chiffres

régionaux

95% de la population vit dans des espaces à dominante urbaine

4 millions

d'habitants, densité de population de 320 habitants par km²

126 mètres

d'autoroutes et de voies nationales par km² (67 au niveau national)

10 000 hectares de friches, soit

environ 8% du territoire régional et près de 50% de la surface nationale

Contexte, état des lieux

La région Nord - Pas-de-Calais est caractérisée par une population importante regroupée sur un territoire limité (deux départements). De fait, la densité démographique élevée classe la région au 2^{ème} rang des régions derrière l'Ile-de-France.

L'urbanisme et l'aménagement du territoire ont un impact déterminant sur la santé : l'exposition des populations aux pollutions environnementales (air, bruit, sol pollué...) dépend à la fois du cadre de vie offert aux habitants mais également des aménagements proposés (offres de transport, proximité industrie...).

La concentration d'activités polluantes ou d'aménagements urbains lourds (routes) conduit à créer une surexposition de certaines populations conduisant à une inégalité sociale. Outre les aspects environnementaux, le développement des quartiers devra intégrer cette dimension afin de permettre à tous de profiter d'un environnement sain.

Dans cette perspective, l'action vise à la promotion de la santé-environnement

dans l'urbanisme durable auprès des professionnels de l'aménagement (architectes, urbanistes, écologues...) et dans le développement de projets urbains. La professionnalisation de la santé-environnement dans l'aménagement urbain nécessitera le développement d'outils et de référentiels sur la base de l'évaluation environnementale déjà réalisée dans un certain nombre de dossiers (SCOT, routes...).

Les préoccupations de PNSE2, en particulier la lutte contre les inégalités, doivent conduire la stratégie de l'action en veillant en particulier à l'accès pour tous au logement dans un environnement urbain préservé des atteintes à la santé des populations.

Les actions développées devront s'appuyer sur les démarches déjà engagées en région : groupe de travail « urbanisme durable » de l'Aire métropole de Lille (AML) et son « Guide de référence renouvellement urbain durable 2015 », actions menées par le Centre ressource de développement durable (CERDD)...



Maison Villavenir à Loos

Résultats attendus

- ☞ Améliorer la prévention des risques sanitaires liés à l'environnement au travers de l'aménagement du territoire et plus particulièrement des documents d'urbanisme, la qualité des constructions
- ☞ Éclairer les décideurs dans la réalisation d'opération ou de planification d'aménagement du territoire garantissant à toutes les populations

- l'accès aux zones préservées des nuisances et des risques sanitaires environnementaux
- ☞ Éclairer les décideurs dans la réalisation des logements (qualité recherchée dans l'isolation, aération, matériaux sains)
- ☞ Produire des documents de référence pour les collectivités et les aménageurs

Les opérations

Mettre en œuvre un club régional « Ville durable-atelier écoquartier »

Animer un réseau régional de rencontres des différents acteurs permettant :

- la confrontation des expériences, l'aide par l'expertise et l'échange de pratiques,
- la diffusion de l'information relative aux différents appels à projets,
- la communication des programmes

- de sensibilisation existants, l'élaboration de formations spécifiques (en fonction des besoins spécifiques en région),
- la diffusion des programmes de formation auprès des collectivités et des professionnels à la démarche « Ville durable », ...

Indicateurs de suivi

- Nombre annuel de réunions
- Nombre et nature des participants
- Nombre de communication

Sensibiliser et former à la démarche « Ville durable »

Organiser des ateliers thématiques à destination des collectivités et des agents des services de l'État

Organiser des manifestations de sensibilisation à destination des élus et des professionnels de l'aménagement

Indicateurs de suivi

- Nombre d'ateliers thématiques organisés
- Nombre de personnes participant aux différentes journées organisées de sensibilisation ou de formation

Élaborer des outils en région sur la démarche de la Ville durable pour tous

Identifier des besoins auprès des porteurs de projets (cf opérations 1 et 2) et au regard des difficultés auxquelles sont confrontées les collectivités et/ou aménageurs dans le développement de la démarche

Développer des outils se fondant sur les attentes des acteurs et les bonnes prati-

ques développées en région : actualisation et essor de guides ou de cahiers des charges existants, expérimentation (ex : PLU et bruit), évaluation d'opérations déjà réalisées, ...

Indicateurs de suivi

- Nombre d'outils développés
- Nombre de projets répondant aux spécifications des outils
- Nombre de projets prenant en compte la lutte contre les inégalités sociales en comparaison au nombre total de projets



Ecoquartier à Dunkerque



Plan Régional Santé Environnement 2
Nord - Pas-de-Calais

Fiche action 14



Identifier et étudier les risques sanitaires dans les zones prioritaires

Pilotes
DREAL, ARS

Partenaires associés

CIRE, ATMO, APPA, SPPPI, collectivités, associations, organisations professionnelles

Références PNSE 2

Lutte contre les points noirs environnementaux : action 32

Quelques chiffres régionaux

- 1^{er} rang des régions pour la mortalité par la maladie de l'appareil respiratoire
- 2^{ème} rang des régions en émissions de dioxines
- 3^{ème} rang des régions en émissions de particules PM2,5
- 13% du nombre de sites pollués recensés en France



Paysage industriel

Contexte, état des lieux

La région est caractérisée à la fois par une densité démographique importante, qui la place au 2^{ème} rang des régions derrière l'Ile-de-France, et une forte imbrication de zones industrielles et urbaines, entrecoupée d'un réseau dense de voies terrestres et une façade maritime très active.

La région présentant par ailleurs les taux les plus élevés de France en termes d'indices comparatifs de mortalité, l'hypothèse d'un impact significatif des pollutions environnementales (air, bruit, sol pollué, ondes électromagnétiques...) sur la santé des populations est fondée. Toutefois il est difficile de démontrer que l'environnement dégradé est à l'origine de l'état sanitaire de notre population.

D'autres causes, comportementales ou génétiques, peuvent en masquer le lien. En utilisant une approche de type « étude d'impact », il est possible d'évaluer les risques sanitaires au regard des expositions cumulées de l'ensemble des émissions au sein d'une aire géographique donnée, notamment en cas de pollutions

atmosphériques multiples. Ce peut être le cas des concentrations industrielles associées aux trafics routiers, ferroviaires, maritimes, aéroportuaires,

La région a été initiatrice de telles études, menées de 2004 à 2006 sur les deux territoires de Dunkerque et de Calais. Une 3^{ème} est entreprise sur le territoire compris entre les agglomérations de Denain et d'Aniche.

Au-delà des constats, il importe de mettre en œuvre les mesures de gestion des sources d'émissions et des milieux pour en limiter l'impact sur les populations, notamment parmi les plus vulnérables. Il pourra s'agir ainsi de préserver des espaces de vie et de biodiversité. Il apparaît également nécessaire de définir la surveillance environnementale voire humaine pour mieux en établir les impacts sanitaires.

Résultats attendus

- ☞ Identifier et cartographier les zones d'expositions prioritaires et établir une méthode de hiérarchisation,
- ☞ Mettre en œuvre et adapter des méthodes existantes d'évaluation des risques environnementaux et sanitaires

- ☞ Mettre en œuvre des mesures de gestion de type « études d'impact » sur les zones prioritaires d'exposition,
- ☞ Prendre les mesures de gestion et de surveillance adaptées dans les zones étudiées.

Les opérations

Élaborer une méthode d'identification et de suivi des zones prioritaires et une stratégie de mise en œuvre des études

Mettre en place un groupe de travail réunissant les compétences techniques régionales en matière de suivi environnemental ou sanitaire

Définir des critères d'identification et de hiérarchisation de zones

Indicateur de suivi
Nombre de zones prioritaires identifiées et hiérarchisées

Mettre en œuvre au niveau local des études environnementales et sanitaires des zones identifiées

Diagnostiquer l'état des milieux des zones prioritaires et évaluer les risques sur les populations concernées

Restaurer les milieux et la biodiversité, **Mettre en place** une surveillance de l'état des milieux

Mettre en œuvre des actions concertées de santé publique pour évaluer l'im-

pact sanitaire des populations exposées
Cartographier les zones à risques

Prendre en compte dans les documents d'urbanisme des zones étudiées les usages des sols adaptés aux risques

Indicateurs de suivi
Nombre d'études de zones
Nombre de mesures de restauration et de gestion des milieux
Nombre de surveillances environnementales ou sanitaires



Zone Industrielle de Dunkerque



Plan Régional Santé Environnement 2
Nord - Pas-de-Calais



PORTER A CONNAISSANCE
SECURITE ROUTIERE
Commune de Villers en Cauchies

Le Porter A Connaissance (PAC)

(Circulaire n°83-51 du 27 juillet 1983 concernant la mise en œuvre de l'article 74 de la loi du 7 janvier 1983 relative à la répartition des compétences - loi de décentralisation).

Depuis l'entrée en vigueur de la loi de décentralisation, l'obligation est faite au préfet de porter à connaissance, en particulier les risques, dans le cadre de l'élaboration des documents d'urbanisme (SCOT, PLU, ZAC.) ainsi que les servitudes imposées par ces risques.

La connaissance de l'existence d'un risque avéré, découvert ou non par une étude, non sanctionné par un acte réglementaire doit donc être "portée à connaissance".

Cette obligation d'information a historiquement pris la forme d'un dossier que la pratique a consacré sous le terme de Porter à Connaissance couramment dénommé PAC. Concrètement, la réalisation du PAC est à la charge de la direction départementale des territoires et de la mer qui s'appuie sur un réseau de services associés qu'elle mobilise à travers un ensemble de consultations préparatoires à l'envoi du document.

Le maire a alors la responsabilité de la prise en compte des éléments portés à sa connaissance, dans les différents documents d'urbanisme qu'il a la responsabilité d'établir tels le PLU.

Les informations qui se trouvent dans le présent document ont pour objectif de "porter à la connaissance" de la collectivité les données d'accidentologie afin de donner une vision factuelle des accidents survenus sur le territoire communal lors des cinq dernières années, et qu'ainsi le "risque routier" soit pris en compte dans les projets de développement.

Ces données pourront être à la genèse d'une étude plus approfondie sur les enjeux propres à la commune, afin d'obtenir un diagnostic de l'espace urbain, préalable nécessaire à l'établissement d'un plan d'actions dirigées sur l'amélioration de la sécurité sur le réseau existant ou futur.



Département du Nord
Observatoire Départemental de Sécurité Routière



PORTER A CONNAISSANCE
Étude accidents
Commune de Villers en Cauchies



Eléments liminaires

Un accident corporel de la circulation routière :

- provoque au moins une victime (personne décédée ou nécessitant des soins médicaux),
- survient sur une voie ouverte à la circulation publique,
- implique au moins un véhicule,
- en excluant les actes volontaires (homicides volontaires, suicides) et les catastrophes naturelles.

Sont donc exclus tous les accidents matériels ainsi que les accidents corporels qui se produisent sur une voie privée ou qui n'impliquent pas de véhicule.

Un accident corporel implique un certain nombre d'usagers. Parmi les impliqués, on distingue :

- les victimes : personnes impliquées, décédées ou ayant fait l'objet de soins médicaux,
- les indemnes : personnes impliquées non victimes.

Personnes tuées	Victimes décédées sur le coup ou dans les 30 jours qui suivent l'accident
Personnes Blessées hospitalisées	Victimes admises comme patients dans un hôpital plus de 24 heures
Personnes Blessées légers	Victimes ayant fait l'objet de soins médicaux non hospitalisés ou admises comme patients à l'hôpital moins de 24 heures
Sources	Les données proviennent de la base de données nationale des accidents corporels de la circulation routière (Base Concerto)
Période d'étude	2010-2014

Sources

Les données proviennent de la base de données nationale des accidents corporels de la circulation routière (Base Concerto).

Tout accident corporel de la circulation routière connu des forces de l'ordre fait l'objet d'un BAAC (Bulletin d'Analyse d'Accident Corporel de la Circulation), rempli par le service de police ou de gendarmerie compétent (selon le site de l'accident).

Véritable clé de voûte du système d'information de la sécurité routière, ce bulletin regroupe des informations très complètes, organisées en quatre grands chapitres : caractéristiques et lieux de l'accident, véhicules et usagers impliqués. Le BAAC porte le numéro de code de l'unité émettrice ainsi que le numéro de procès-verbal. La fiche BAAC est réputée anonyme, en ce qu'elle ne comporte ni les identités des personnes impliquées dans les accidents ni les immatriculations complètes des véhicules.

Un modèle de bulletin, comprenant l'ensemble des composantes renseigné par les forces de l'ordre, figure ci-après. Ce modèle provient du bilan annuel 2010, produit et édité par l'Observatoire National Interministériel de la Sécurité Routière.

Le fichier national des accidents corporels de la circulation routière est très utilisé, pour répondre à des demandes spécifiques locales ou non par le réseau scientifique et technique du MEDDE et au niveau local par les observatoires régionaux de sécurité routière (ORSR), situés dans les directions régionales de l'environnement, de l'aménagement et du logement (DREAL), ainsi que les observatoires départementaux de sécurité routière (ODSR), situés dans les DDT des préfectures.

En application de la réglementation sur la statistique publique, ne sont rendus accessibles au grand public, aux médias ou aux tiers que des résultats agrégés à un niveau suffisant pour empêcher toute identification indirecte des personnes impliquées dans les accidents. N'ont accès à la base intégrale ou à des extraits intégraux de la base, administrée par l'ONISR, que des agents dûment habilités ou des organismes autorisés par voie de convention ad hoc, qu'ils soient gestionnaires de voirie ou qu'ils interviennent à des fins de recherche. Ces conventions les obligent aux mêmes précautions d'emploi et de divulgation, visant à préserver l'anonymat des personnes impliquées dans les accidents.

Tout prestataire ou tiers souhaitant approfondir la connaissance des accidents sur le territoire et disposer de données supplémentaires, issues du BAAC, n'apparaissant pas dans le présent document peuvent faire la demande auprès de l'Observatoire Départemental de Sécurité Routière du Nord, dont les coordonnées figurent ci-après. Ils seront soumis aux préconisations dictées par l'ONISR et évoquées au précédent paragraphe.

DDTM – Nord – Service Sécurité Risques et Crises – Cellule Sécurité et Circulation Routière
Observatoire Départemental de Sécurité Routière
62 Boulevard de Beffon – CS 90007
59042 LILLE Cedex
odtr-odsr@nord.gouv.fr
Tel : 03 20 03 85 47 – Fax : 03 20 03 85 12
site web DDTM : www.nord.gouv.fr

Commune de Villers en Cauchies – Bilan sur 5 ans

	Nb Accidents corporels	Nb Accidents mortels	Nb de pers. Tuées	Nb de pers. Blessées Hospitalisées	Nb de pers. Blessées légers
2010	0	0	0	0	0
2011	0	0	0	0	0
2012	0	0	0	0	0
2013	0	0	0	0	0
2014	1	0	0	1	0
Total	1	0	0	1	0

Commune de Villers en Cauchies- Liste détaillée

Caractéristiques							Lieu1			Lieu2			Vehicule 1	Vehicule 2	Vehicule 3	Usagers		
Date	Heure	Lune	Angle	Inter	Atmo	Adresse	CarR	NuorR	PR	CarR	NuorR	PR	CAdmin	CAdmin	CAdmin	NTu	NBH	NBNH
17/05/14	17:40:00	PJou	<220°	X	N>70	1 RUE DE CAMBRAI	RD	45	ORDREMENT	RD	196	DE11+0537	Moy>125	VL		0	1	0

Annexes

	Catégorie	N° de permis-motocycle (PM)	N° de licence	Échelle PM :
1. Date d'expiration	Catégorie	Licence	Localisation	Intermédiaire
	<p>1-1er</p> <p>2-2e</p> <p>3-3e</p> <p>4-4e</p> <p>5-5e</p> <p>6-6e</p> <p>7-7e</p> <p>8-8e</p> <p>9-9e</p> <p>10-10e</p> <p>11-11e</p> <p>12-12e</p> <p>13-13e</p> <p>14-14e</p> <p>15-15e</p> <p>16-16e</p> <p>17-17e</p> <p>18-18e</p> <p>19-19e</p> <p>20-20e</p> <p>21-21e</p> <p>22-22e</p> <p>23-23e</p> <p>24-24e</p> <p>25-25e</p> <p>26-26e</p> <p>27-27e</p> <p>28-28e</p> <p>29-29e</p> <p>30-30e</p> <p>31-31e</p> <p>32-32e</p> <p>33-33e</p> <p>34-34e</p> <p>35-35e</p> <p>36-36e</p> <p>37-37e</p> <p>38-38e</p> <p>39-39e</p> <p>40-40e</p> <p>41-41e</p> <p>42-42e</p> <p>43-43e</p> <p>44-44e</p> <p>45-45e</p> <p>46-46e</p> <p>47-47e</p> <p>48-48e</p> <p>49-49e</p> <p>50-50e</p> <p>51-51e</p> <p>52-52e</p> <p>53-53e</p> <p>54-54e</p> <p>55-55e</p> <p>56-56e</p> <p>57-57e</p> <p>58-58e</p> <p>59-59e</p> <p>60-60e</p> <p>61-61e</p> <p>62-62e</p> <p>63-63e</p> <p>64-64e</p> <p>65-65e</p> <p>66-66e</p> <p>67-67e</p> <p>68-68e</p> <p>69-69e</p> <p>70-70e</p> <p>71-71e</p> <p>72-72e</p> <p>73-73e</p> <p>74-74e</p> <p>75-75e</p> <p>76-76e</p> <p>77-77e</p> <p>78-78e</p> <p>79-79e</p> <p>80-80e</p> <p>81-81e</p> <p>82-82e</p> <p>83-83e</p> <p>84-84e</p> <p>85-85e</p> <p>86-86e</p> <p>87-87e</p> <p>88-88e</p> <p>89-89e</p> <p>90-90e</p> <p>91-91e</p> <p>92-92e</p> <p>93-93e</p> <p>94-94e</p> <p>95-95e</p> <p>96-96e</p> <p>97-97e</p> <p>98-98e</p> <p>99-99e</p> <p>100-100e</p>	<p>1-1er</p> <p>2-2e</p> <p>3-3e</p> <p>4-4e</p> <p>5-5e</p> <p>6-6e</p> <p>7-7e</p> <p>8-8e</p> <p>9-9e</p> <p>10-10e</p> <p>11-11e</p> <p>12-12e</p> <p>13-13e</p> <p>14-14e</p> <p>15-15e</p> <p>16-16e</p> <p>17-17e</p> <p>18-18e</p> <p>19-19e</p> <p>20-20e</p> <p>21-21e</p> <p>22-22e</p> <p>23-23e</p> <p>24-24e</p> <p>25-25e</p> <p>26-26e</p> <p>27-27e</p> <p>28-28e</p> <p>29-29e</p> <p>30-30e</p> <p>31-31e</p> <p>32-32e</p> <p>33-33e</p> <p>34-34e</p> <p>35-35e</p> <p>36-36e</p> <p>37-37e</p> <p>38-38e</p> <p>39-39e</p> <p>40-40e</p> <p>41-41e</p> <p>42-42e</p> <p>43-43e</p> <p>44-44e</p> <p>45-45e</p> <p>46-46e</p> <p>47-47e</p> <p>48-48e</p> <p>49-49e</p> <p>50-50e</p> <p>51-51e</p> <p>52-52e</p> <p>53-53e</p> <p>54-54e</p> <p>55-55e</p> <p>56-56e</p> <p>57-57e</p> <p>58-58e</p> <p>59-59e</p> <p>60-60e</p> <p>61-61e</p> <p>62-62e</p> <p>63-63e</p> <p>64-64e</p> <p>65-65e</p> <p>66-66e</p> <p>67-67e</p> <p>68-68e</p> <p>69-69e</p> <p>70-70e</p> <p>71-71e</p> <p>72-72e</p> <p>73-73e</p> <p>74-74e</p> <p>75-75e</p> <p>76-76e</p> <p>77-77e</p> <p>78-78e</p> <p>79-79e</p> <p>80-80e</p> <p>81-81e</p> <p>82-82e</p> <p>83-83e</p> <p>84-84e</p> <p>85-85e</p> <p>86-86e</p> <p>87-87e</p> <p>88-88e</p> <p>89-89e</p> <p>90-90e</p> <p>91-91e</p> <p>92-92e</p> <p>93-93e</p> <p>94-94e</p> <p>95-95e</p> <p>96-96e</p> <p>97-97e</p> <p>98-98e</p> <p>99-99e</p> <p>100-100e</p>	<p>1-1er</p> <p>2-2e</p> <p>3-3e</p> <p>4-4e</p> <p>5-5e</p> <p>6-6e</p> <p>7-7e</p> <p>8-8e</p> <p>9-9e</p> <p>10-10e</p> <p>11-11e</p> <p>12-12e</p> <p>13-13e</p> <p>14-14e</p> <p>15-15e</p> <p>16-16e</p> <p>17-17e</p> <p>18-18e</p> <p>19-19e</p> <p>20-20e</p> <p>21-21e</p> <p>22-22e</p> <p>23-23e</p> <p>24-24e</p> <p>25-25e</p> <p>26-26e</p> <p>27-27e</p> <p>28-28e</p> <p>29-29e</p> <p>30-30e</p> <p>31-31e</p> <p>32-32e</p> <p>33-33e</p> <p>34-34e</p> <p>35-35e</p> <p>36-36e</p> <p>37-37e</p> <p>38-38e</p> <p>39-39e</p> <p>40-40e</p> <p>41-41e</p> <p>42-42e</p> <p>43-43e</p> <p>44-44e</p> <p>45-45e</p> <p>46-46e</p> <p>47-47e</p> <p>48-48e</p> <p>49-49e</p> <p>50-50e</p> <p>51-51e</p> <p>52-52e</p> <p>53-53e</p> <p>54-54e</p> <p>55-55e</p> <p>56-56e</p> <p>57-57e</p> <p>58-58e</p> <p>59-59e</p> <p>60-60e</p> <p>61-61e</p> <p>62-62e</p> <p>63-63e</p> <p>64-64e</p> <p>65-65e</p> <p>66-66e</p> <p>67-67e</p> <p>68-68e</p> <p>69-69e</p> <p>70-70e</p> <p>71-71e</p> <p>72-72e</p> <p>73-73e</p> <p>74-74e</p> <p>75-75e</p> <p>76-76e</p> <p>77-77e</p> <p>78-78e</p> <p>79-79e</p> <p>80-80e</p> <p>81-81e</p> <p>82-82e</p> <p>83-83e</p> <p>84-84e</p> <p>85-85e</p> <p>86-86e</p> <p>87-87e</p> <p>88-88e</p> <p>89-89e</p> <p>90-90e</p> <p>91-91e</p> <p>92-92e</p> <p>93-93e</p> <p>94-94e</p> <p>95-95e</p> <p>96-96e</p> <p>97-97e</p> <p>98-98e</p> <p>99-99e</p> <p>100-100e</p>	<p>1-1er</p> <p>2-2e</p> <p>3-3e</p> <p>4-4e</p> <p>5-5e</p> <p>6-6e</p> <p>7-7e</p> <p>8-8e</p> <p>9-9e</p> <p>10-10e</p> <p>11-11e</p> <p>12-12e</p> <p>13-13e</p> <p>14-14e</p> <p>15-15e</p> <p>16-16e</p> <p>17-17e</p> <p>18-18e</p> <p>19-19e</p> <p>20-20e</p> <p>21-21e</p> <p>22-22e</p> <p>23-23e</p> <p>24-24e</p> <p>25-25e</p> <p>26-26e</p> <p>27-27e</p> <p>28-28e</p> <p>29-29e</p> <p>30-30e</p> <p>31-31e</p> <p>32-32e</p>



Condition atmosphérique 1-normale 2-plus légère 3-plus forte 4-neige - grêle 5-bruillard - fumée 6-vent fort - tempête 7-tempête d'hiver 8-tempête d'été 9-autre	Type de collision Accident impliquant : - deux véhicules 1-collision frontale 2-collision par l'arrière 3-collision par le côté - trois véhicules et plus 4-collision en chaîne 5-collisions multiples 6-autre collision 7-sans collision	Coordonnées géographiques latitude de l'endroit longitude Adresse postale - numéro de la voie - nature de la voie - nom de la voie 1-rue de l'église 2-rue de la ville	
État surface 1-normale 2-mouillée 3-déformée 4-déformée 5-empêchée 6-boue 7-verglas 8-sable fin - neige 9-autre	Aménagement - infrastructure 1-souterrain - tunnel 2-canal - aqueduc 3-travaux d'éclairage ou de raccordement 4-voies ferrées 5-carrefour aménagé 6-zone piétonne 7-zone de piéage	Sélection de l'accident 1-sur chaussée 2-sur bande d'arrêt d'urgence 3-sur accotement 4-sur trottoir 5-sur piste cyclable	Point de vue 02-A proximité d'un point d'écoulement 03-pas à proximité
Obstacle fixe heurté 01-véhicule en stationnement 02-arbre 03-clôture métallique 04-clôture béton 05-autre glorieux 06-bâtiment, mur, pile de pont 07-souterrain souterrain ou poste d'appel d'urgence 08-poteau 09-mobilier urbain 10-pas de porte 11-bâtiment, refuge, borne haute 12-bâtiment de l'autre 13-bâtiment, refuge, borne haute 14-autre obstacle fixe sur chaussée 15-autre obstacle fixe sur trottoir ou accotement 16-sorte de chaussée sans obstacle	Obstacle mobile heurté 1-piéton 2-véhicule 3-véhicule sur rail 4-voiture 5-voiture 6-voiture 7-voiture 8-voiture 9-autre Point de choc initial 1-avant 2-avant gauche 3-avant droite 4-arrière 5-arrière gauche 6-arrière droite 7-côté droit 8-côté gauche 9-choc multiple (homme)	Mesure principale avant l'accident 01-circulant sans changement de direction 02-circulant même sens, même file 03-circulant entre deux files 04-circulant en marche arrière 05-circulant à contre-sens 06-circulant en franchissant le terre-plein central 07-circulant dans le couloir de bus - dans le même sens 08-circulant dans le couloir de bus - dans le sens inverse 09-circulant en s'inclinant 10-circulant en faisant demi-tour sur la chaussée 11-changement de file à gauche 12-changement de file à droite 13-départ à gauche 14-départ à droite 15-tournant à gauche 16-tournant à droite 17-dépassant à gauche 18-dépassant à droite 19-tournant la chaussée 20-mancœuvre de stationnement 21-mancœuvre d'évitement 22-couverture de porte 23-arrêt (hors stationnement) 24-en stationnement (avec occupants)	Recherche d'occupants dans le TC Couleur - type - inscrit sur la carte grise du véhicule
Permis de conduire 1-valable 2-périmé 3-suspendu 4-conduite en auto-école 5-est égaré non valide 6-défaut de permis 7-conduite accompagnée Date d'obtention du permis mois année	Trajet 1-domestique - travail 2-domestique - école 3-courrier - acheteur 4-infraction professionnelle 5-personnelle - loisir 6-autre Infraction RATIF 1 ^{re} infraction 2 ^{de} infraction Existence d'un équipement de sécurité 1-casque 2-casque 3-déposant l'infraction 4-équipement rétro-éclairé 5-autre Utilisation d'un équipement de sécurité 1-oui 2-non 3-non déterminable	Localisation du piéton Sur chaussée 1-à + 50 m du passage piéton 2-à - 50 m du passage piéton Sur passage piéton 1-sans signalisation lumineuse 4-avec signalisation lumineuse Divers 5-sur trottoir 6-sur accotement ou BAV 7-sur refuge 8-sur contre allée Action du piéton Se déplaçant 1-mensuellement heurtant 2-pas mensuellement Divers 3-tournant 4-masqué 5-jouant - courant 6-avec animal 7-autre Piéton 1-individuel 2-accompagné 3-en groupe	Risque par déviation 1-non fait 2-impossible 3-refusé 4-pourrait pour au moins un produit 5-pourrait pour tous produits 6-refusé non connu (pour prise de vue) Déplacement par prise de vue 1-non fait 2-impossible 3-refusé 4-pourrait pour au moins un produit 5-pourrait pour tous produits 6-refusé non connu (pour prise de vue)